

Strukturierter Qualitätsbericht

gemäß §137 Abs. 1 Satz 3 Nr. 6 SGB V

Berichtsjahr 2006



Inhaltsverzeichnis:

Einleitung	8
A Struktur- und Leistungsdaten des Krankenhauses	11
A-1 Allgemeine Kontaktdaten des Krankenhauses	11
A-2 Institutionskennzeichen des Krankenhauses.....	11
A-3 Standort(nummer).....	11
A-4 Name und Art des Krankenhausträgers	11
A-5 Akademisches Lehrkrankenhaus.....	11
A-6 Organisationsstruktur des Krankenhauses.....	12
A-7 Regionale Versorgungsverpflichtung für die Psychiatrie	13
A-8 Fachabteilungsübergreifende Versorgungsschwerpunkte des Krankenhauses	13
- Sonstige krankenhausindividuelle Versorgungsschwerpunkte	13
A-9 Fachabteilungsübergreifende medizinisch-pflegerische Leistungsangebote des Krankenhauses.....	13
A-10 Allgemeine nicht-medizinische Serviceangebote des Krankenhauses	15
- Räumlichkeiten	15
- Ausstattung der Patientenzimmer.....	15
- Verpflegung.....	15
- Ausstattung/ Besondere Serviceangebote des Krankenhauses	15
- Persönliche Betreuung.....	16
A-11 Forschung und Lehre des Krankenhauses.....	16
A-12 Anzahl der Betten im gesamten Krankenhaus nach § 108/109 SGB V (Stichtag 31.12. des Berichtsjahres).....	17
A-13 Fallzahlen des Krankenhauses.....	17
B Struktur- und Leistungsdaten der Organisationseinheiten / Fachabteilungen.....	18
B-1 Innere Medizin 1 (0100a)	18
B-1.1 Name der Organisationseinheit / Fachabteilung	18
B-1.2 Versorgungsschwerpunkte der Organisationseinheit / Fachabteilung	18
- B-1.2 Innere Medizin.....	18
- B-1.2 Radiologie	19
- B-1.2 Ultraschalluntersuchungen	19
- B-1.2 andere bildgebende Verfahren.....	19
B-1.3 Medizinisch-pflegerische Leistungsangebote der Organisationseinheit / Fachabteilung	20
B-1.4 Nicht-medizinische Serviceangebote der Organisationseinheit / Fachabteilung.....	20
- B-1.4 Räumlichkeiten	20
B-1.5 Fallzahlen der Organisationseinheit / Fachabteilung.....	20
B-1.6 Hauptdiagnosen nach ICD.....	20
B-1.7 Prozeduren nach OPS	20
B-1.8 Ambulante Behandlungsmöglichkeiten.....	21
B-1.9 Ambulante Operationen nach § 115b SGB V.....	21
B-1.10 Zulassung zum Durchgangs-Arztverfahren der Berufsgenossenschaft.....	21
B-1.11 Apparative Ausstattung.....	21
B-1.12 Personelle Ausstattung	21
B-1.12.1 Ärzte.....	21
B-1.12.1 Ärzte (Fachexpertise Qualifikationen).....	22
B-1.12.1 Ärzte (Fachexpertise Zusatzweiterbildung)	22
B-1.12.2 Pflegepersonal	22
B-1.12.3 Spezielles therapeutisches Personal.....	22
- B-1.12 Sonstiges spezielles therapeutisches Personal	22
B-2 Innere Medizin 2 (0100b)	23
B-2.1 Name der Organisationseinheit / Fachabteilung	23
B-2.2 Versorgungsschwerpunkte der Organisationseinheit / Fachabteilung	23
- B-2.2 Innere Medizin.....	23
- B-2.2 Sonstige Versorgungsschwerpunkte.....	24

B-2.3 Medizinisch-pflegerische Leistungsangebote der Organisationseinheit / Fachabteilung	24
B-2.4 Nicht-medizinische Serviceangebote der Organisationseinheit / Fachabteilung.....	24
- B-2.4 Räumlichkeiten	24
B-2.5 Fallzahlen der Organisationseinheit / Fachabteilung.....	24
B-2.6 Hauptdiagnosen nach ICD.....	25
B-2.7 Prozeduren nach OPS	25
B-2.8 Ambulante Behandlungsmöglichkeiten.....	25
B-2.9 Ambulante Operationen nach § 115b SGB V.....	25
B-2.10 Zulassung zum Durchgangs-Arztverfahren der Berufsgenossenschaft	26
B-2.11 Apparative Ausstattung.....	26
B-2.12 Personelle Ausstattung	26
B-2.12.1 Ärzte.....	26
B-2.12.1 Ärzte (Fachexpertise Qualifikationen).....	26
- B-2.12 Sonstige Fachexpertisen (Qualifikationen)	26
B-2.12.1 Ärzte (Fachexpertise Zusatzweiterbildung)	26
B-2.12.2 Pflegepersonal	27
B-2.12.3 Spezielles therapeutisches Personal.....	27
 B-3 Kinder- und Jugendmedizin (1000).....	 28
B-3.1 Name der Organisationseinheit / Fachabteilung	28
B-3.2 Versorgungsschwerpunkte der Organisationseinheit / Fachabteilung	28
- B-3.2 Pädiatrie	28
B-3.3 Medizinisch-pflegerische Leistungsangebote der Organisationseinheit / Fachabteilung	29
- B-3.3 Sonstige medizinisch-pflegerische Leistungsangebote	29
B-3.4 Nicht-medizinische Serviceangebote der Organisationseinheit / Fachabteilung.....	29
- B-3.4 Räumlichkeiten.....	29
B-3.5 Fallzahlen der Organisationseinheit / Fachabteilung.....	29
B-3.6 Hauptdiagnosen nach ICD.....	30
B-3.7 Prozeduren nach OPS	30
B-3.8 Ambulante Behandlungsmöglichkeiten.....	30
B-3.9 Ambulante Operationen nach § 115b SGB V.....	30
B-3.10 Zulassung zum Durchgangs-Arztverfahren der Berufsgenossenschaft	31
B-3.11 Apparative Ausstattung.....	31
B-3.12 Personelle Ausstattung	31
B-3.12.1 Ärzte.....	31
B-3.12.1 Ärzte (Fachexpertise Qualifikationen).....	31
B-3.12.1 Ärzte (Fachexpertise Zusatzweiterbildung)	31
B-3.12.2 Pflegepersonal	31
B-3.12.3 Spezielles therapeutisches Personal.....	32
- B-3.12 Sonstiges spezielles therapeutisches Personal	32
 B-4 Allgemeine Chirurgie (1500)	 33
B-4.1 Name der Organisationseinheit / Fachabteilung	33
B-4.2 Versorgungsschwerpunkte der Organisationseinheit / Fachabteilung	33
- B-4.2 Chirurgie	33
- B-4.2 Gefäßchirurgie/Viszeralchirurgie	33
- B-4.2 Allgemeine Chirurgie	33
B-4.3 Medizinisch-pflegerische Leistungsangebote der Organisationseinheit / Fachabteilung	34
B-4.4 Nicht-medizinische Serviceangebote der Organisationseinheit / Fachabteilung.....	34
- B-4.4 Räumlichkeiten.....	34
B-4.5 Fallzahlen der Organisationseinheit / Fachabteilung.....	34
B-4.6 Hauptdiagnosen nach ICD.....	34
B-4.7 Prozeduren nach OPS	34
B-4.8 Ambulante Behandlungsmöglichkeiten.....	35
B-4.9 Ambulante Operationen nach § 115b SGB V.....	35
B-4.10 Zulassung zum Durchgangs-Arztverfahren der Berufsgenossenschaft	35
B-4.11 Apparative Ausstattung.....	35
B-4.12 Personelle Ausstattung	35
B-4.12.1 Ärzte.....	35
B-4.12.1 Ärzte (Fachexpertise Qualifikationen).....	36
B-4.12.1 Ärzte (Fachexpertise Zusatzweiterbildung)	36

B-4.12.2	Pflegepersonal	36
B-4.12.3	Spezielles therapeutisches Personal	36
- B-4.12	Sonstiges spezielles therapeutisches Personal	36
B-5	Unfallchirurgie (1516).....	37
B-5.1	Name der Organisationseinheit / Fachabteilung	37
B-5.2	Versorgungsschwerpunkte der Organisationseinheit / Fachabteilung	37
- B-5.2	Chirurgie	37
- B-5.2	Unfall- und Wiederherstellungschirurgie	37
- B-5.2	Allgemeine Chirurgie	38
- B-5.2	Chirurgie Sonstige Versorgungsschwerpunkte.....	38
- B-5.2	Pädiatrie	38
B-5.3	Medizinisch-pflegerische Leistungsangebote der Organisationseinheit / Fachabteilung	38
B-5.4	Nicht-medizinische Serviceangebote der Organisationseinheit / Fachabteilung.....	38
- B-5.4	Räumlichkeiten.....	38
B-5.5	Fallzahlen der Organisationseinheit / Fachabteilung.....	39
B-5.6	Hauptdiagnosen nach ICD.....	39
B-5.7	Prozeduren nach OPS	39
B-5.8	Ambulante Behandlungsmöglichkeiten.....	39
B-5.9	Ambulante Operationen nach § 115b SGB V	40
B-5.10	Zulassung zum Durchgangs-Arztverfahren der Berufsgenossenschaft	40
B-5.11	Apparative Ausstattung.....	40
B-5.12	Personelle Ausstattung	40
B-5.12.1	Ärzte.....	40
B-5.12.1	Ärzte (Fachexpertise Qualifikationen).....	40
B-5.12.1	Ärzte (Fachexpertise Zusatzweiterbildung)	41
B-5.12.2	Pflegepersonal	41
B-5.12.3	Spezielles therapeutisches Personal.....	41
B-6	Urologie (2200)	42
B-6.1	Name der Organisationseinheit / Fachabteilung	42
B-6.2	Versorgungsschwerpunkte der Organisationseinheit / Fachabteilung	42
- B-6.2	Urologie	42
B-6.3	Medizinisch-pflegerische Leistungsangebote der Organisationseinheit / Fachabteilung	43
B-6.4	Nicht-medizinische Serviceangebote der Organisationseinheit / Fachabteilung.....	43
- B-6.4	Räumlichkeiten.....	43
B-6.5	Fallzahlen der Organisationseinheit / Fachabteilung.....	43
B-6.6	Hauptdiagnosen nach ICD.....	43
B-6.7	Prozeduren nach OPS	43
B-6.8	Ambulante Behandlungsmöglichkeiten.....	44
B-6.9	Ambulante Operationen nach § 115b SGB V	44
B-6.10	Zulassung zum Durchgangs-Arztverfahren der Berufsgenossenschaft	44
B-6.11	Apparative Ausstattung.....	44
B-6.12	Personelle Ausstattung	44
B-6.12.1	Ärzte.....	44
B-6.12.1	Ärzte (Fachexpertise Qualifikationen).....	44
B-6.12.1	Ärzte (Fachexpertise Zusatzweiterbildung)	44
B-6.12.2	Pflegepersonal	44
B-6.12.3	Spezielles therapeutisches Personal.....	45
B-7	Orthopädie (2300)	46
B-7.1	Name der Organisationseinheit / Fachabteilung	46
B-7.2	Versorgungsschwerpunkte der Organisationseinheit / Fachabteilung	46
- B-7.2	Chirurgie	46
- B-7.2	Unfall- und Wiederherstellungschirurgie	46
- B-7.2	Orthopädie.....	46
- B-7.2	Sonstige Versorgungsschwerpunkte.....	47
B-7.3	Medizinisch-pflegerische Leistungsangebote der Organisationseinheit / Fachabteilung	47
B-7.4	Nicht-medizinische Serviceangebote der Organisationseinheit / Fachabteilung.....	47
- B-7.4	Räumlichkeiten.....	47

B-7.5 Fallzahlen der Organisationseinheit / Fachabteilung.....	47
B-7.6 Hauptdiagnosen nach ICD.....	47
B-7.7 Prozeduren nach OPS.....	48
B-7.8 Ambulante Behandlungsmöglichkeiten.....	48
B-7.9 Ambulante Operationen nach § 115b SGB V.....	48
B-7.10 Zulassung zum Durchgangs-Arztverfahren der Berufsgenossenschaft.....	48
B-7.11 Apparative Ausstattung.....	48
B-7.12 Personelle Ausstattung.....	49
B-7.12.1 Ärzte.....	49
B-7.12.1 Ärzte (Fachexpertise Qualifikationen).....	49
B-7.12.1 Ärzte (Fachexpertise Zusatzweiterbildung).....	49
B-7.12.2 Pflegepersonal.....	49
B-7.12.3 Spezielles therapeutisches Personal.....	50
B-8 Frauenheilkunde und Geburtshilfe (2400).....	51
B-8.1 Name der Organisationseinheit / Fachabteilung.....	51
B-8.2 Versorgungsschwerpunkte der Organisationseinheit / Fachabteilung.....	51
- B-8.2 Gynäkologie.....	51
- B-8.2 Gynäkologie Sonstige Versorgungsschwerpunkte.....	52
B-8.3 Medizinisch-pflegerische Leistungsangebote der Organisationseinheit / Fachabteilung.....	52
B-8.4 Nicht-medizinische Serviceangebote der Organisationseinheit / Fachabteilung.....	52
- B-8.4 Räumlichkeiten.....	52
B-8.5 Fallzahlen der Organisationseinheit / Fachabteilung.....	53
B-8.6 Hauptdiagnosen nach ICD.....	53
B-8.7 Prozeduren nach OPS.....	53
B-8.8 Ambulante Behandlungsmöglichkeiten.....	53
B-8.9 Ambulante Operationen nach § 115b SGB V.....	53
B-8.10 Zulassung zum Durchgangs-Arztverfahren der Berufsgenossenschaft.....	54
B-8.11 Apparative Ausstattung.....	54
B-8.12 Personelle Ausstattung.....	54
B-8.12.1 Ärzte.....	54
B-8.12.1 Ärzte (Fachexpertise Qualifikationen).....	54
B-8.12.1 Ärzte (Fachexpertise Zusatzweiterbildung).....	55
B-8.12.2 Pflegepersonal.....	55
B-8.12.3 Spezielles therapeutisches Personal.....	55
B-9 Intensivmedizin (Innere 2) (3600).....	56
B-9.1 Name der Organisationseinheit / Fachabteilung.....	56
B-9.2 Versorgungsschwerpunkte der Organisationseinheit / Fachabteilung.....	56
- B-9.2 Sonstige Versorgungsschwerpunkte.....	56
B-9.3 Medizinisch-pflegerische Leistungsangebote der Organisationseinheit / Fachabteilung.....	57
B-9.4 Nicht-medizinische Serviceangebote der Organisationseinheit / Fachabteilung.....	57
B-9.5 Fallzahlen der Organisationseinheit / Fachabteilung.....	57
B-9.6 Hauptdiagnosen nach ICD.....	57
B-9.7 Prozeduren nach OPS.....	57
B-9.8 Ambulante Behandlungsmöglichkeiten.....	57
B-9.9 Ambulante Operationen nach § 115b SGB V.....	57
B-9.10 Zulassung zum Durchgangs-Arztverfahren der Berufsgenossenschaft.....	58
B-9.11 Apparative Ausstattung.....	58
B-9.12 Personelle Ausstattung.....	58
B-9.12.1 Ärzte.....	58
B-9.12.1 Ärzte (Fachexpertise Qualifikationen).....	58
- B-9.12 Sonstige Fachexpertisen (Qualifikationen).....	58
B-9.12.1 Ärzte (Fachexpertise Zusatzweiterbildung).....	59
B-9.12.2 Pflegepersonal.....	59
B-9.12.3 Spezielles therapeutisches Personal.....	59
B-10 Anästhesiologie (XXXXa).....	60
B-10.1 Name der Organisationseinheit / Fachabteilung.....	60
B-10.2 Versorgungsschwerpunkte der Organisationseinheit / Fachabteilung.....	60

- B-10.2 Sonstige Versorgungsschwerpunkte	60
B-10.3 Medizinisch-pflegerische Leistungsangebote der Organisationseinheit / Fachabteilung	61
B-10.4 Nicht-medizinische Serviceangebote der Organisationseinheit / Fachabteilung	61
B-10.5 Fallzahlen der Organisationseinheit / Fachabteilung.....	61
B-10.6 Hauptdiagnosen nach ICD.....	61
B-10.7 Prozeduren nach OPS	61
B-10.8 Ambulante Behandlungsmöglichkeiten.....	61
B-10.9 Ambulante Operationen nach § 115b SGB V	61
B-10.10 Zulassung zum Durchgangs-Arztverfahren der Berufsgenossenschaft	61
B-10.11 Apparative Ausstattung.....	61
B-10.12 Personelle Ausstattung	61
B-10.12.1 Ärzte.....	61
B-10.12.1 Ärzte (Fachexpertise Qualifikationen).....	62
B-10.12.1 Ärzte (Fachexpertise Zusatzweiterbildung)	62
B-10.12.2 Pflegepersonal	62
B-11 Radiologie (XXXXb).....	63
B-11.1 Name der Organisationseinheit / Fachabteilung	63
B-11.2 Versorgungsschwerpunkte der Organisationseinheit / Fachabteilung	63
- B-11.2 Radiologie	63
- B-11.2 konventionelle Röntgenaufnahmen.....	63
- B-11.2 Ultraschalluntersuchungen.....	63
- B-11.2 Computertomographie (CT)	63
- B-11.2 Darstellung des Gefäßsystems	63
- B-11.2 Zusatzinformationen zu bildgebenden Verfahren	64
B-11.3 Medizinisch-pflegerische Leistungsangebote der Organisationseinheit / Fachabteilung.....	64
B-11.4 Nicht-medizinische Serviceangebote der Organisationseinheit / Fachabteilung	64
B-11.5 Fallzahlen der Organisationseinheit / Fachabteilung.....	64
B-11.6 Hauptdiagnosen nach ICD.....	64
B-11.7 Prozeduren nach OPS	64
B-11.8 Ambulante Behandlungsmöglichkeiten.....	64
B-11.9 Ambulante Operationen nach § 115b SGB V	64
B-11.10 Zulassung zum Durchgangs-Arztverfahren der Berufsgenossenschaft	64
B-11.11 Apparative Ausstattung.....	64
B-11.12 Personelle Ausstattung	65
B-11.12.1 Ärzte.....	65
B-11.12.1 Ärzte (Fachexpertise Qualifikationen).....	65
B-11.12.1 Ärzte (Fachexpertise Zusatzweiterbildung)	65
B-11.12.2 Pflegepersonal	65
B-11.12.3 Spezielles therapeutisches Personal.....	65
- B-11.12.3 Sonstiges spezielles therapeutisches Personal	65
C Qualitätssicherung	66
C-1 Teilnahme an der externen vergleichenden Qualitätssicherung nach § 137 Abs. 1 Satz 3 Nr. 1 SGB V (BQS-Verfahren)	66
C-1.1 Im Krankenhaus erbrachte Leistungsbereiche / Dokumentationsrate	66
C-1.2 Ergebnisse für ausgewählte Qualitätsindikatoren aus dem BQS-Verfahren.....	67
C-1.2 A Vom Gemeinsamen Bundesausschuss als uneingeschränkt zur Veröffentlichung geeignet bewertete Qualitätsindikatoren	67
C-2 Externe Qualitätssicherung nach Landesrecht gemäß § 112 SGB V	72
C-3 Qualitätssicherung bei Teilnahme an Disease-Management-Programmen (DMP) nach § 137f SGB V	72
C-4 Teilnahme an sonstigen Verfahren der externen vergleichenden Qualitätssicherung.....	72
C-5 Umsetzung der Mindestmengenvereinbarung nach § 137 Abs. 1 S. 3 Nr. 3 SGB V.....	72
C-6 Ergänzende Angaben bei Nicht-Umsetzung der Mindestmengenvereinbarung nach § 137 Abs. 1 S. 3 Nr. 3 SGB V (Ausnahmeregelung) (nicht zutreffend)	72
D Qualitätsmanagement.....	73
D-1 Qualitätspolitik	73
D-2 Qualitätsziele	75

D-3 Aufbau des einrichtungsinternen Qualitätsmanagements.....	76
D-4 Instrumente des Qualitätsmanagements.....	76
D-5 Qualitätsmanagement-Projekte	77
D-6 Bewertung des Qualitätsmanagements.....	78

Gesetzlicher Qualitätsbericht für das Berichtsjahr 2006

Einleitung

Sehr geehrte Leserin, sehr geehrter Leser,

vielen Dank für Ihr Interesse am Qualitätsbericht der Elblandklinik Meißen.



Die Klinik Meißen ist eine der beiden Kliniken der Elblandkliniken Meißen-Radebeul, ein Krankenhaus der Regelversorgung und Akademisches Lehrkrankenhaus der Technischen Universität Dresden. Die Rechtsform ist eine GmbH & Co. KG, der Eigentümer ist der Landkreis Meißen.

Das Krankenhaus Meißen kann auf eine lange und bewegte Geschichte zurückblicken. Aus einer Krankenstube entwickelte sich in den Jahren 1863 bis 1878 ein Krankenhaus in der Mitte der Stadt (Hospitalstraße), das im Jahr 1880 in einem Neubau Platz fand. Aber bereits zum Ende des Jahrhunderts war die Patientenzahl so angestiegen, dass ein Erweiterungsbau nötig war und noch vor dem 1. Weltkrieg wurde ein weiterer Flügel angebaut. Das Krankenhaus Meißen hatte nun mehrere Standorte, die nach dem 2. Weltkrieg und umfangreichen Renovierungsarbeiten wieder als Krankenhäuser in Betrieb genommen wurden. Im so genannten Stadtkrankenhaus wurde 1950 eine Kinderklinik eingerichtet. Ab 1951 wurden die Einrichtungen dem „Rat des Kreises“ unterstellt und erhielten den Namen Kreiskrankenhaus.

Die politische Wende brachte auch für das Krankenhaus Meißen eine neue Perspektive. Die bis dahin genutzten Gebäude wurden nach einer eingehenden Überprüfung als nicht mehr zu rekonstruieren eingestuft und 1991 entschied der Kreistag den Neubau an einem Standort am Rande der Stadt Meißen. Im Juni 1998 wurde das neue Krankenhaus in Betrieb genommen. Es ist der größte Krankenhausneubau Sachsens und eine gelungene Verbindung aus Ästhetik, Funktionalität und Innovation. Eingebettet in die schöne Nassau'sche Auenlandschaft, ausgestattet mit modernster Medizintechnik versorgen wir die Patienten der Region auf sehr hohem Niveau. Im Jahr 2002 fusionierte das Krankenhaus Meißen mit dem Krankenhaus Radebeul zu den Elblandkliniken Meißen-Radebeul GmbH & Co. KG.

Die Klinik Meißen hält folgende stationären Fachbereiche vor:

- Allgemeine Chirurgie
- Frauenheilkunde und Geburtshilfe
- Innere Medizin I
- Innere Medizin II mit Intensivmedizin
- Kinder- und Jugendmedizin
- Orthopädie
- Unfallchirurgie inklusive Handchirurgie
- Urologie (Belegabteilung)

Für eine zeitnahe und umfassende Diagnostik und Therapie stehen außerdem folgende Dienste zur Verfügung:

- Radiologie (inkl. Computertomographie)
- Funktionsdiagnostik
- Labor
- Apotheke
- Physiotherapie (u.a. Bewegungsbad)



In unserer Notfallambulanz versorgen wir Notfälle rund um die Uhr. Die Zulassung der Berufsgenossenschaft zur Behandlung von Arbeitsunfällen liegt vor.

Ein Hubschrauberlandeplatz ermöglicht sowohl die umgehende Behandlung von Unfallopfern als auch den schnellen und schonenden Transport von Patienten in Spezialkliniken.

In der angeschlossenen Medizinischen Berufsfachschule für Krankenpflege geben wir jungen Menschen die Chance einer Ausbildung und sorgen gleichzeitig für qualifizierten Nachwuchs in unseren eigenen Einrichtungen.

Im Haus befindet sich eine Rehabilitationseinrichtung, mit der die Elblandkliniken eine enge Zusammenarbeit pflegen.

Neben den schulmedizinisch-orientierten Fachabteilungen bieten wir unseren Patienten außerdem die Möglichkeit, sich nach der Traditionellen Chinesischen Medizin (TCM) behandeln zu lassen. Bei dieser Methode wird Krankheit und Gesundheit unter ganzheitlichen und energetischen Gesichtspunkten betrachtet und behandelt.

Zu den Behandlungsmethoden zählen:

- Akupunktur
- Tuina
- Qi Gong
- Heilpflanzentherapie
- Chinesische Diätetik

Die Behandlung wird von erfahrenen chinesischen TCM Ärzten vorgenommen. Das Projekt wird von der Dresden International University wissenschaftlich begleitet.

Mit diesem Qualitätsbericht möchten wir unsere medizinische Kompetenz in der Mitte Sachsens beweisen und dokumentieren. Unsere Patientinnen, Patienten und deren Angehörige wollen wir über die Möglichkeiten der Behandlung in unserem Haus informieren und ihnen einen Einblick in unsere Strukturen gewähren.

Die angegebenen Zahlen beziehen sich auf das Berichtsjahr 2006. Im Interesse der Aktualität der Informationen wurden in die Darstellung des Leistungsspektrums und der Qualitätspolitik nachfolgende Entwicklungen einbezogen.

Geschäftsführer:

Herr
Andreas E. Gebhardt
Nassauweg 7
01662 Meißen

Telefon: 03521/743-1101

Weitere Informationen / Ansprechpartner:

Verwaltungsdirektor:

Herr
Jörg Ruppert
Nassauweg 7
01662 Meißen
Telefon 03521/743-1101

Leitender Chefarzt:

Herr
PD Dr. Falk Kühn
Nassauweg 7
01662 Meißen
Telefon 03521/743-3245

Pflegedienstleiterin / Schulleiterin:

Frau
Siegfried Fröhner
Nassauweg 7
01662 Meißen
Telefon 03521/743-3161

Qualitätsmanagement-Beauftragte:

Frau
Christiane Keil
Nassauweg 7
01662 Meißen
Telefon 03521/743-1139

Bilder: Archiv, Seiler

Hompage:
www.elblandkliniken.de

Die Krankenhausleitung, vertreten durch Geschäftsführer Andreas E. Gebhardt, ist verantwortlich für die Vollständigkeit und Richtigkeit der Angaben im Qualitätsbericht.



A Struktur- und Leistungsdaten des Krankenhauses

A-1 Allgemeine Kontaktdaten des Krankenhauses und Hausanschrift



Elblandkliniken Meißen-Radebeul GmbH & Co. KG

Standort Meißen

Nassauweg 7

01662 Meißen

info@elblandkliniken.de

www.elblandkliniken.de

Telefon: 03521/743-0

Telefax: 03521/743-1142

A-2 Institutionskennzeichen des Krankenhauses

Institutionskennzeichen: 261420055

Weitere Institutionskennzeichen: 261400870

A-3 Standort(nummer)

Standort(nummer): 00

A-4 Name und Art des Krankenhausträgers

Träger: Elblandkliniken Meißen-Radebeul GmbH & Co. KG

Art: öffentlich

A-5 Akademisches Lehrkrankenhaus

Das Krankenhaus ist ein akademisches Lehrkrankenhaus.

Name der Universität: Technische Universität Dresden

A-6 Organisationsstruktur des Krankenhauses

Dokument: x:geschäftsleitung/dokumente/org/organigramm07-10.doc

Stand: Okt. 2007

Abkürzungen/ Erläuterungen:

- MC – Med. Controlling
- E/L – Einkauf/ Logistik
- F/R – Finanz- und Rechnungswesen
- RM/C – Risk-Management/ Ctrl.
- TL – Technische Leitung
- = disziplinar Unterstellung
- - - = fachliche Unterstellung
- . . . = Zusammenarbeit gem. BVerfG
- = auf Zusammenarbeit

Geschäftsführer
Hr. A. E. Gebhardt

Büro Meissen Frau Seiler	Sekt. Radebeul Frau Borsdorf
------------------------------------	---------------------------------

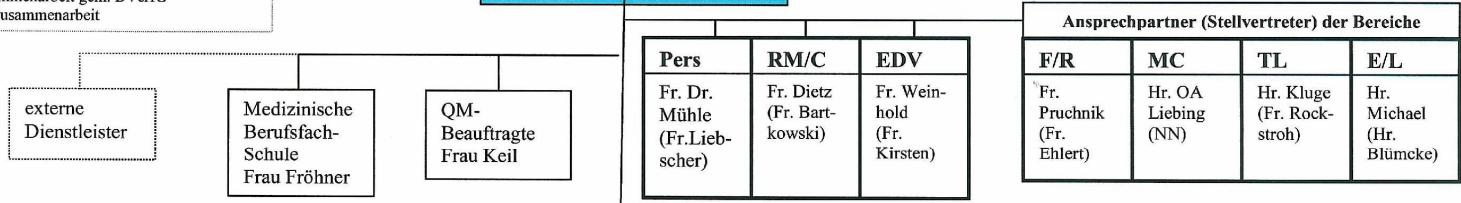
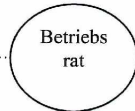

VD, Hr. J. Ruppert, 1. Stv.

MEISSEN

VL, Fr. M. Pruchnik, 2. Stv.

RADEBEUL

F/R	MC	TL	E/L
Fr. Ehlert	Hr. OA Liebing	Hr. Kluge (Hr. Maurer)	Hr. Michael

F/R	MC	TL	E/L
Fr. Haun	Hr. OA Liebing	Fr. Rockstroh	Hr. Blümcke

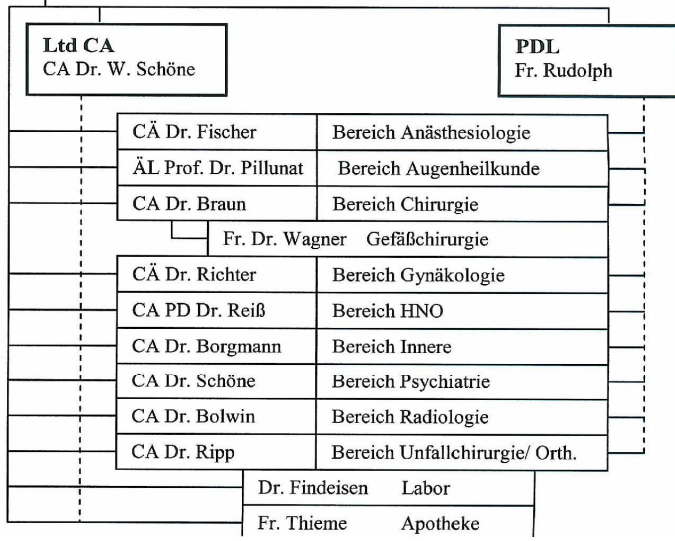
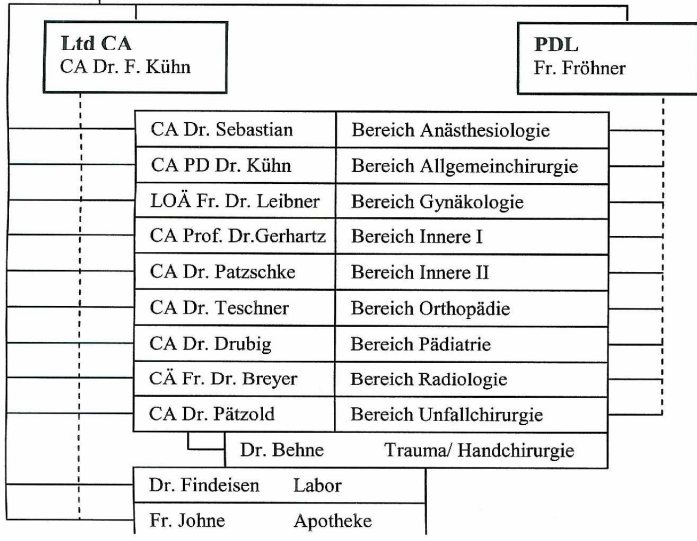

A-7 Regionale Versorgungsverpflichtung für die Psychiatrie

Eine regionale Versorgungsverpflichtung trifft bei unserer Einrichtung nicht zu.

A-8 Fachabteilungsübergreifende Versorgungsschwerpunkte des Krankenhauses

Sonstige krankenhausindividuelle Versorgungsschwerpunkte

• VS00 Zentrum für minimal-invasive Chirurgie

Fachabteilungen, die an dem Versorgungsschwerpunkt beteiligt sind:

- 1500 - Allgemeine Chirurgie
- 1516 - Unfallchirurgie
- 2300 - Orthopädie
- 2400 - Frauenheilkunde und Geburtshilfe

A-9 Fachabteilungsübergreifende medizinisch-pflegerische Leistungsangebote des Krankenhauses

• MP01 Akupressur

• MP02 Akupunktur

• MP03 Angehörigenbetreuung/ -beratung/ -seminare

Kommentar / Erläuterungen:

Beratung von Angehörigen wird vom Sozialdienst angeboten.

• MP04 Atemgymnastik

• MP06 Basale Stimulation

• MP07 Beratung/ Betreuung durch Sozialarbeiter

Kommentar / Erläuterungen:

Sozialdienst (Sozialfürsorgerin)

• MP09 Besondere Formen/ Konzepte der Betreuung von Sterbenden

Kommentar / Erläuterungen:

Kooperation mit Hospizdienst, Krankenhausseelsorge (evangelisch, katholisch)

• MP10 Bewegungsbad/ Wassergymnastik

• MP11 Bewegungstherapie

• MP12 Bobath-Therapie

• MP13 Diabetiker-Schulung

• MP14 Diät- und Ernährungsberatung

• MP15 Entlassungsmanagement

• MP16 Ergotherapie

• MP18 Fußreflexzonenmassage

• MP21 Kinästhetik

• MP24 Lymphdrainage

• MP25 Massage

• MP26 Medizinische Fußpflege

Kommentar / Erläuterungen:

Medizinische Fußpflege wird im Haus durch einen Kooperationspartner angeboten.

• MP28 Naturheilverfahren

Kommentar / Erläuterungen:

z.B. Fangopackung, Akupunktur, Homöopathie, TCM

• MP29 Osteopathie/ Chiropraktik

• MP31 Physikalische Therapie

• MP32 Physiotherapie/ Krankengymnastik

• MP35 Rückenschule/ Haltungsschulung

• MP37 Schmerztherapie/ -management

• MP39 Spezielle Angebote zur Anleitung und Beratung von Patienten und Angehörigen

Kommentar / Erläuterungen:

Sturzprophylaxeberatung bei gefährdeten Patienten

• MP40 Spezielle Entspannungstherapie

• MP42 Spezielles pflegerisches Leistungsangebot

Kommentar / Erläuterungen:

Durch Pflegevisiten wird der Pflegeprozess für die Patienten transparenter. Sie haben die Möglichkeit Fragen zu stellen und Bedürfnisse zu äußern. Bei Pflegevisiten wird die Qualität der pflegerischen Versorgung und die Erreichung der Pflegeziele überprüft.

• MP44 Stimm- und Sprachtherapie/ Logopädie

Kommentar / Erläuterungen:

Diese Leistungen werden konsiliarisch erbracht.

• MP45 Stomatherapie und -beratung

Kommentar / Erläuterungen:

Die Leistung wird durch Kooperationspartner in der Klinik bzw. nach dem Aufenthalt angeboten.

• MP46 Traditionelle chinesische Medizin

• MP47 Versorgung mit Hilfsmitteln/ Orthopädietechnik

Kommentar / Erläuterungen:

über Kooperationspartner

• MP48 Wärme- u. Kälteanwendungen

- MP49 Wirbelsäulengymnastik

- MP51 Wundmanagement

Kommentar / Erläuterungen:

Eine zertifizierte Wundmanagerin berät interdisziplinär zur geeigneten Wundbehandlung. Drei Fachkräfte für Vakuumversiegelung stehen zur Verfügung.

A-10 Allgemeine nicht-medizinische Serviceangebote des Krankenhauses

Räumlichkeiten

- SA01 Aufenthaltsräume

- SA03 Ein-Bett-Zimmer mit eigener Nasszelle

Kommentar / Erläuterungen:

Alle Ein-Bett-Zimmer sind mit eigener Nasszelle, TV und Telefon ausgestattet.

- SA06 Rollstuhlgerechte Nasszellen

- SA08 Teeküche für Patienten

- SA11 Zwei-Bett-Zimmer mit eigener Nasszelle

Kommentar / Erläuterungen:

Alle Zwei-Bett-Zimmer sind mit eigener Nasszelle, TV und Telefon ausgestattet.

Ausstattung der Patientenzimmer

- SA13 Elektrisch verstellbare Betten

- SA14 Fernsehgerät am Bett/ im Zimmer

- SA16 Kühlschrank

Kommentar / Erläuterungen:

Auf den Stationen steht den Patienten ein Kühlschrank zur Nutzung zur Verfügung.

- SA17 Rundfunkempfang am Bett

- SA18 Telefon

- SA19 Wertfach/ Tresor am Bett/ im Zimmer

Kommentar / Erläuterungen:

In der Rezeption können Wertfächer kostenfrei genutzt werden. Außerdem stehen in den Patientenzimmern verschließbare Schränke zur Verfügung.

Verpflegung

- SA20 Frei wählbare Essenszusammenstellung (Komponentenwahl)

- SA21 Kostenlose Getränkebereitstellung (Mineralwasser)

Ausstattung/ Besondere Serviceangebote des Krankenhauses

- SA23 Cafeteria

- SA24 Faxempfang für Patienten

Kommentar / Erläuterungen:
auf Wunsch möglich, wird von Rezeption weitergeleitet

- SA26 Friseursalon

- SA28 Kiosk/ Einkaufsmöglichkeiten

- SA29 Kirchlich-religiöse Einrichtungen (Kapelle, Meditationsraum)

Kommentar / Erläuterungen:
Im Raum der Stille finden regelmäßig Gottesdienste bzw. Andachten statt.

- SA30 Klinikeigene Parkplätze für Besucher und Patienten

Kommentar / Erläuterungen:
kostenfrei

- SA31 Kulturelle Angebote

Kommentar / Erläuterungen:
wechselnde Ausstellungen, musikalische Angebote

- SA32 Maniküre/ Pediküre

Kommentar / Erläuterungen:
Wird durch Kooperationspartner im Haus angeboten.

- SA33 Parkanlage

- SA36 Schwimmbad

- SA37 Spielplatz

Kommentar / Erläuterungen:
Im Foyer befindet sich eine Kinderspielecke, die von allen genutzt werden kann. Ein Kinderspielzimmer steht außerdem vor der gynäkologischen Station zur Verfügung.

Persönliche Betreuung

- SA41 Dolmetscherdienste

Kommentar / Erläuterungen:
Professionelle Dolmetscher können bei dringendem Bedarf angefordert werden. Außerdem stehen Mitarbeiter mit Fremdsprachenkenntnissen zur Übersetzung zur Verfügung.

- SA42 Seelsorge

A-11 Forschung und Lehre des Krankenhauses

Als **Akademisches Lehrkrankenhaus** der Technischen Universität Dresden erfolgt in den Elblandkliniken die praktische Ausbildung der Ärzte am Ende des Medizinstudiums. Den Studierenden wird in Ergänzung zu ihrem theoretischen Wissen durch qualifizierte Anleitung während des letzten Ausbildungsjahres die Basis für ihre ärztliche Tätigkeit vermittelt.

Die Elblandkliniken Meißen-Radebeul bieten die PJ-Ausbildung in den Hauptfächern Innere Medizin und Chirurgie sowie in den Wahlfächern Anästhesiologie und Frauenheilkunde an.

Die Studierenden werden je nach Zahl den einzelnen Schwerpunktstationen zugewiesen. Die Ausbildung erfolgt in einem strukturierten Ausbildungsgang. Fachliteratur und Internetzugang stehen jedem Studierenden zur Verfügung.

An unserer **Medizinischen Berufsfachschule** bilden wir Schülerinnen und Schüler im Bereich der Gesundheits- und Krankenpflege aus. Innerhalb unserer beiden Klinikstandorte Meißen und Radebeul werden jährlich 25 Ausbildungsplätze zur Verfügung gestellt.

Die Ausbildung zur

Gesundheits- und Krankenpflegerin oder zum
Gesundheits- und Krankenpfleger

erfolgt auf der Grundlage des Krankenpflegegesetzes (Bundesgesetz) vom 16. Juli 2003 und der Ausbildungs- und Prüfungsverordnung vom 10.11. 2003.

Ausbildungsziel ist es, entsprechend dem allgemein anerkannten Stand pflegewissenschaftlicher, medizinischer und weiterer bezugswissenschaftlicher Erkenntnisse fachliche, personale, soziale und methodische Kompetenzen zur verantwortlichen Mitwirkung insbesondere bei der Heilung, Erkennung und Verhütung von Krankheiten zu vermitteln.

Die Themenbereiche sind unter Einbeziehung präventiver, rehabilitativer und palliativer Maßnahmen auf die Wiedererlangung, Verbesserung, Erhaltung und Förderung der physischen und psychischen Gesundheit der zu pflegenden Menschen ausgerichtet. Dabei werden die unterschiedlichen Pflege- und Lebenssituationen sowie Lebensphasen und die Selbständigkeit und Selbstbestimmung der Menschen berücksichtigt.

Die wissenschaftlichen Entwicklung unterstützen wir durch **Teilnahme an nationalen und internationalen Studien** in verschiedenen Fachgebieten.

A-12 Anzahl der Betten im gesamten Krankenhaus nach § 108/109 SGB V (Stichtag 31.12. des Berichtsjahres)

Anzahl Betten: 371

A-13 Fallzahlen des Krankenhauses

Stationäre Patienten: 12.722

Ambulante Patienten:

- Patientenzählweise: 15.910

B Struktur- und Leistungsdaten der Organisationseinheiten / Fachabteilungen

B-1 Innere Medizin 1 (0100a)

B-1.1 Name der Organisationseinheit / Fachabteilung

Name: Innere Medizin 1

Ansprechpartner: Chefarzt Prof. Dr. Heinrich Gerhartz

Abteilungsart: Hauptabteilung

Hausanschrift

Elblandkliniken Meißen-Radebeul GmbH & Co. KG
Standort Meißen
Nassauweg 7
01662 Meißen
info@elblandkliniken.de
www.elblandkliniken.de

Telefon

03521/743-3233

B-1.2 Versorgungsschwerpunkte der Organisationseinheit / Fachabteilung

Innere Medizin

- VI02 Diagnostik und Therapie der pulmonalen Herzkrankheit und von Krankheiten des Lungenkreislaufes
- VI04 Diagnostik und Therapie von Krankheiten der Arterien, Arteriolen und Kapillaren
- VI05 Diagnostik und Therapie von Krankheiten der Venen, der Lymphgefäße und der Lymphknoten
- VI06 Diagnostik und Therapie von zerebrovaskulären Krankheiten
- VI08 Diagnostik und Therapie von Nierenerkrankungen
- VI09 Diagnostik und Therapie von hämatologischen Erkrankungen
- Kommentar / Erläuterungen:
Zytologie wird vor Ort durchgeführt, Durchflusszytometrie und Molekulargenetik in Zusammenarbeit mit Kooperationspartner
- VI10 Diagnostik und Therapie von endokrinen Ernährungs- und Stoffwechselkrankheiten (Diabetes, Schilddrüse, ...)
- VI11 Diagnostik und Therapie von Erkrankungen des Magen-Darmtraktes
- VI12 Diagnostik und Therapie von Erkrankungen des Darmausgangs

- VI13 Diagnostik und Therapie von Krankheiten des Peritoneums
- VI14 Diagnostik und Therapie von Erkrankungen der Leber, der Galle und des Pankreas
- VI15 Diagnostik und Therapie von Erkrankungen der Atemwege und der Lunge
- VI17 Diagnostik und Therapie von rheumatologischen Erkrankungen
- VI18 Diagnostik und Therapie von onkologischen Erkrankungen
- VI19 Diagnostik und Therapie von infektiösen und parasitären Krankheiten
- VI23 Diagnostik und Therapie von angeborenen und erworbenen Immundefekterkrankungen (einschließlich HIV und AIDS)

Kommentar / Erläuterungen:
wenige Fälle

- VI24 Diagnostik und Therapie von geriatrischen Erkrankungen

Kommentar / Erläuterungen:
hohe Fallzahl

- VI26 Naturheilkunde

Kommentar / Erläuterungen:
Traditionelle Chinesische Medizin

- VI27 Spezialsprechstunde

Kommentar / Erläuterungen:
hämatologisch-onkologische und gastroenterologische Ermächtigungsambulanz

Radiologie

Ultraschalluntersuchungen

- VR02 Native Sonographie
- VR03 Eindimensionale Dopplersonographie
- VR04 Duplexsonographie
- VR06 Endosonographie

Kommentar / Erläuterungen:
einschließlich endosonographischer Biopsiemöglichkeit

andere bildgebende Verfahren

- VR25 Knochendichtemessung (alle Verfahren)

B-1.3 Medizinisch-pflegerische Leistungsangebote der Organisationseinheit / Fachabteilung

B-1.4 Nicht-medizinische Serviceangebote der Organisationseinheit / Fachabteilung

Räumlichkeiten

- SA09 Unterbringung Begleitperson

B-1.5 Fallzahlen der Organisationseinheit / Fachabteilung

Vollstationäre Fallzahl: 3.019

B-1.6 Hauptdiagnosen nach ICD

ICD-10 Nummer	Fallzahl	Umgangssprachliche Beschreibung
C18	138	Dickdarmkrebs
J18	118	Lungenentzündung durch unbekannte Erreger
E11	108	Alterszucker (= Typ 2 Diabetes mellitus, nicht von Anfang an mit Insulinabhängigkeit)
I63	104	Schlaganfall
F10	94	Psychische oder Verhaltensstörung durch Alkohol
C16	79	Magenkrebs
C25	78	Bauchspeicheldrüsenkrebs
C34	61	Lungenkrebs
G45	59	Kurzzeitige Hirndurchblutungsstörungen mit neurologischen Funktionsstörungen oder verwandte Symptome
K29	58	Magen- oder Zwölffingerdarmentzündung

Tabelle B-1.6 Innere Medizin 1: Hauptdiagnosen nach ICD

B-1.7 Prozeduren nach OPS

OPS-301 Ziffer	Fallzahl	Umgangssprachliche Beschreibung
5-513	152	Operationen an den Gallengängen mit einem röhrenförmigen bildgebenden optischen Instrument mit Lichtquelle (=Endoskop), eingeführt über den oberen Verdauungstrakt
5-452	109	Entfernen oder Zerstören von erkranktem Gewebe des Dickdarmes
5-429	67	Sonstige Operationen an der Speiseröhre (z.B. Operation von Speiseröhrenkrampfadern, Ballonaufdehnung der Speiseröhre)
5-431	64	Operatives Anlegen einer äußeren Magenfistel (=Gastrostoma) zur künstlichen Ernährung unter Umgehung der Speiseröhre
5-449	33	Sonstige Operationen am Magen (z.B. Verschluss einer Magen-Dickdarm-Fistel)
5-514	20	Andere Operationen an den Gallengängen
5-433	15	Entfernen oder Zerstören von erkranktem Gewebe des Magens
5-210	≤5	Operative Behandlung einer Nasenblutung
5-572	≤5	Anlegen eines künstlichen Blasenausgangs
5-469	≤5	Sonstige Operationen am Darm (z.B. Lösen von Verwachsungen, Aufdehnung von Darmabschnitten)

Tabelle B-1.7 Innere Medizin 1: Prozeduren nach OPS

B-1.8 Ambulante Behandlungsmöglichkeiten

• hämatologisch-onkologische Sprechstunde

Art der Ambulanz:

Ermächtigungsambulanz

• gastroenterologische Sprechstunde

Angebotene Leistungen:

Magenspiegelung, endoskopische Operationen an den Gallengängen, Erweiterung der Speiseröhre, Behandlung von Krampfadern der Speiseröhre, Entfernung von Dickdarmpolypen

Art der Ambulanz:

Ermächtigungsambulanz

B-1.9 Ambulante Operationen nach § 115b SGB V

OPS- 301 Ziffer	Fallzahl	Umgangssprachliche Beschreibung
1-650	231	Dickdarmspiegelung

Tabelle B-1.9 Innere Medizin 1: Ambulante Operationen nach § 115b SGB V

B-1.10 Zulassung zum Durchgangs-Arztverfahren der Berufsgenossenschaft

- Ein Arzt mit ambulanter D-Arzt-Zulassung ist in der Fachabteilung nicht vorhanden.
- Es liegt keine BG-Zulassung in der Fachabteilung vor.

B-1.11 Apparative Ausstattung

• AA03 Belastungs-EKG/ Ergometrie

• AA05 Bodyplethysmographie

Kommentar / Erläuterungen:

einschließlich Diffusionskapazität

• AA12 Endoskopie

• AA29 Sonographiegerät/ Dopplersonographiegerät

• AA31 Spirometrie/ Lungenfunktionsprüfung

B-1.12 Personelle Ausstattung

B-1.12.1 Ärzte

Ärzte	Anzahl Vollkräfte	Kommentar/ Ergänzung
Ärzte insgesamt (außer Belegärzte)	12	Weiterbildungsbefugnis vorhanden
davon Fachärzte (außer Belegärzte)	4,8	

Ärzte	Anzahl Vollkräfte	Kommentar/ Ergänzung
-------	-------------------	----------------------

Tabelle B-1.12 Innere Medizin 1: Anzahl Ärzte

B-1.12.1 Ärzte (Fachexpertise Qualifikationen)

- AQ26 Innere Medizin und SP Gastroenterologie
- AQ27 Innere Medizin und SP Hämatologie und Onkologie
- AQ59 Transfusionsmedizin

B-1.12.1 Ärzte (Fachexpertise Zusatzweiterbildung)

- ZF30 Palliativmedizin

B-1.12.2 Pflegepersonal

Pflegekräfte	Anzahl Vollkräfte	Kommentar/ Ergänzung
Pflegekräfte insgesamt	37,1	inklusive Funktionsdiagnostik
Davon examinierte Gesundheits- und Krankenpfleger bzw. Gesundheits- und Kinderkrankenpfleger (3 Jahre, ohne und mit entsprechender Fachweiterbildung)	33,8	inklusive Funktionsdiagnostik
Davon examinierte Gesundheits- und Krankenpfleger bzw. Gesundheits- und Kinderkrankenpfleger (3 Jahre, mit entsprechender Fachweiterbildung)	1	OP-Fachschwester

Tabelle B-1.12 Innere Medizin 1: Anzahl Pflegekräfte

B-1.12.3 Spezielles therapeutisches Personal

- SP04 Diätassistenten

Kommentar / Erläuterungen:

Die Leistungen der Diät- und Diabetesassistentin werden fachübergreifend genutzt.

- SP21 Physiotherapeuten

Kommentar / Erläuterungen:

werden fachübergreifend genutzt

Sonstiges spezielles therapeutisches Personal

- SP00 Diabetesassistentin

B-2 Innere Medizin 2 (0100b)

B-2.1 Name der Organisationseinheit / Fachabteilung

Name: Innere Medizin 2

Ansprechpartner: Chefarzt Dr. Jörg Patzschke

Abteilungsart: Hauptabteilung

Hausanschrift

Elblandkliniken Meißen-Radebeul GmbH & Co. KG
Standort Meißen
Nassauweg 7
01662 Meißen

info@elblandkliniken.de
www.elblandkliniken.de

Telefon

03521/743-3235

B-2.2 Versorgungsschwerpunkte der Organisationseinheit / Fachabteilung

Innere Medizin

- VI01 Diagnostik und Therapie von ischämischen Herzkrankheiten

Kommentar / Erläuterungen:

inklusive Koronarangiographie, die in Kooperation mit dem Krankenhaus Dresden Friedrichstadt durchgeführt wird

- VI02 Diagnostik und Therapie der pulmonalen Herzkrankheit und von Krankheiten des Lungenkreislaufes

- VI03 Diagnostik und Therapie sonstiger Formen der Herzkrankheit

Kommentar / Erläuterungen:

entzündliche Herzerkrankungen, alle Formen der Herzschwäche und Herzrhythmusstörungen

- VI04 Diagnostik und Therapie von Krankheiten der Arterien, Arteriolen und Kapillaren

- VI05 Diagnostik und Therapie von Krankheiten der Venen, der Lymphgefäße und der Lymphknoten

- VI06 Diagnostik und Therapie von zerebrovaskulären Krankheiten

- VI07 Diagnostik und Therapie der Hypertonie [Hochdruckkrankheit]

- VI08 Diagnostik und Therapie von Nierenerkrankungen

- VI13 Diagnostik und Therapie von Krankheiten des Peritoneums

- VI14 Diagnostik und Therapie von Erkrankungen der Leber, der Galle und des Pankreas

- VI15 Diagnostik und Therapie von Erkrankungen der Atemwege und der Lunge

• VI16 Diagnostik und Therapie von Krankheiten der Pleura

• VI17 Diagnostik und Therapie von rheumatologischen Erkrankungen

• VI19 Diagnostik und Therapie von infektiösen und parasitären Krankheiten

• VI20 Intensivmedizin

Kommentar / Erläuterungen:
siehe Fachabteilung Intensivmedizin (integriert in Innere 2)

• VI22 Diagnostik und Therapie von Allergien

• VI24 Diagnostik und Therapie von geriatrischen Erkrankungen

• VI25 Diagnostik und Therapie von psychischen und Verhaltensstörungen

• VI26 Naturheilkunde

Kommentar / Erläuterungen:
z.B. Akupunktur, TCM

• VI27 Spezialsprechstunde

Kommentar / Erläuterungen:
Sprechstunde zur Herzschrittmachernachsorge

Sonstige Versorgungsschwerpunkte

• VS00 Intensivmedizin

B-2.3 Medizinisch-pflegerische Leistungsangebote der Organisationseinheit / Fachabteilung

• MP22 Kontinenztraining/ Inkontinenzberatung

• MP33 Präventive Leistungsangebote/ Präventionskurse

Kommentar / Erläuterungen:
ambulante Herzsportgruppe

B-2.4 Nicht-medizinische Serviceangebote der Organisationseinheit / Fachabteilung

Räumlichkeiten

• SA09 Unterbringung Begleitperson

B-2.5 Fallzahlen der Organisationseinheit / Fachabteilung

Vollstationäre Fallzahl: 1.971

B-2.6 Hauptdiagnosen nach ICD

ICD-10 Nummer	Fallzahl	Umgangssprachliche Beschreibung
I50	276	Herzschwäche (=Herzinsuffizienz)
I48	219	Herzrhythmusstörungen in den Herzvorhöfen (=Vorhofflattern oder Vorhofflimmern)
I10	205	Bluthochdruck ohne bekannte Ursache
I20	137	Anfallartige Schmerzen in der Herzgegend mit Beengungsgefühl (=Angina pectoris)
R55	101	Anfallartige, kurzdauernde Bewußtlosigkeit (=Ohnmacht) und Zusammensinken
I47	59	Anfallartiges Herzjagen
R07	54	Hals- oder Brustschmerzen
I21	48	Frischer Herzinfarkt
I44	45	Herzrhythmusstörungen auf Grund einer Schädigung des Erregungsleitungssystems (=Linksschenkel- oder AV-Block)
J18	43	Lungenentzündung durch unbekanntes Erreger

Tabelle B-2.6 Innere Medizin 2: Hauptdiagnosen nach ICD

B-2.7 Prozeduren nach OPS

OPS-301 Ziffer	Fallzahl	Umgangssprachliche Beschreibung
5-377	89	Einsetzen eines Herzschrittmachers oder eines elektrischen Gerätes zur Beseitigung von Kammerflimmern (=Defibrillator)
5-378	33	Entfernung, Wechsel oder Korrektur eines Herzschrittmachers oder elektrischen Gerätes zur Beseitigung von Kammerflimmern (=Defibrillator)
5-370	≤5	Operation am Herzbeutel

Tabelle B-2.7 Innere Medizin 2: Prozeduren nach OPS

B-2.8 Ambulante Behandlungsmöglichkeiten

• Herzschrittmachersprechstunde

Angebotene Leistungen:

Herzschrittmachernachsorge

Art der Ambulanz:

Ermächtigungsambulanz

B-2.9 Ambulante Operationen nach § 115b SGB V

OPS-301 Ziffer	Fallzahl	Umgangssprachliche Beschreibung
5-378	6	Entfernung, Wechsel und Korrektur eines Herzschrittmachers und Defibrillators - Entfernung, Wechsel
5-377	≤5	Implantation eines Herzschrittmachers und Defibrillators: Defibrillator mit Einkammer-Stimulation

Tabelle B-2.9 Innere Medizin 2: Ambulante Operationen nach § 115b SGB V

B-2.10 Zulassung zum Durchgangs-Arztverfahren der Berufsgenossenschaft

- Ein Arzt mit ambulanter D-Arzt-Zulassung ist in der Fachabteilung nicht vorhanden.
- Es liegt keine BG-Zulassung in der Fachabteilung vor.

B-2.11 Apparative Ausstattung

- AA03 Belastungs-EKG/ Ergometrie
- AA05 Bodyplethysmographie
- AA12 Endoskopie
- AA13 Geräte der invasiven Kardiologie (z.B. Herzkatheterlabor, Ablationsgenerator, Kardioversionsgerät, Herzschrittmacherlabor)
 - 24h-Notfallverfügbarkeit ist gegeben
 - Kommentar / Erläuterungen:
Kardioversionsgerät, Herzschrittmacherlabor
- AA19 Kipptisch (z.B. zur Diagnose des orthostatischen Syndroms)
- AA28 Schlaflabor
 - Kommentar / Erläuterungen:
nur Schlafapnoescreening
- AA29 Sonographiegerät/ Dopplersonographiegerät

B-2.12 Personelle Ausstattung

B-2.12.1 Ärzte

Ärzte	Anzahl Vollkräfte	Kommentar/ Ergänzung
Ärzte insgesamt (außer Belegärzte)	7,3	ohne Intensivmedizin
davon Fachärzte (außer Belegärzte)	2,7	ohne Intensivmedizin

Tabelle B-2.12 Innere Medizin 2: Anzahl Ärzte

B-2.12.1 Ärzte (Fachexpertise Qualifikationen)

- AQ28 Innere Medizin und SP Kardiologie

Sonstige Fachexpertisen (Qualifikationen)

- AQ00 allgemeine Innere Medizin

B-2.12.1 Ärzte (Fachexpertise Zusatzweiterbildung)

- ZF15 Intensivmedizin

- ZF28 Notfallmedizin

B-2.12.2 Pflegepersonal

<i>Pflegekräfte</i>	<i>Anzahl Vollkräfte</i>	<i>Kommentar/ Ergänzung</i>
Pflegekräfte insgesamt	20,8	ohne Intensivmedizin
Davon examinierte Gesundheits- und Krankenpfleger bzw. Gesundheits- und Kinderkrankenpfleger (3 Jahre, ohne und mit entsprechender Fachweiterbildung)	19,9	ohne Intensivmedizin
Davon examinierte Gesundheits- und Krankenpfleger bzw. Gesundheits- und Kinderkrankenpfleger (3 Jahre, mit entsprechender Fachweiterbildung)	0	ohne Intensivmedizin

Tabelle B-2.12 Innere Medizin 2: Anzahl Pflegekräfte

B-2.12.3 Spezielles therapeutisches Personal

- SP04 Diätassistenten

Kommentar / Erläuterungen:

Die Leistungen der Diät- und Diabetesassistentin werden fachübergreifend genutzt.

- SP21 Physiotherapeuten

Kommentar / Erläuterungen:

Physiotherapie wird fachübergreifend genutzt

- SP28 Wundmanager

Kommentar / Erläuterungen:

wird fachübergreifend genutzt

B-3 Kinder- und Jugendmedizin (1000)

B-3.1 Name der Organisationseinheit / Fachabteilung

Name: Kinder- und Jugendmedizin

Ansprechpartner: Chefarzt Dr. Jochen Drubig

Abteilungsart: Hauptabteilung

Hausanschrift

Elblandkliniken Meißen-Radebeul GmbH & Co. KG
Standort Meißen
Nassauweg 7
01662 Meißen
info@elblandkliniken.de
www.elblandkliniken.de

Telefon

03521/743-3260

B-3.2 Versorgungsschwerpunkte der Organisationseinheit / Fachabteilung

Pädiatrie

• VK01 Diagnostik und Therapie von (angeborenen) Herzerkrankungen

• VK03 Diagnostik und Therapie von (angeborenen) Gefäßerkrankungen

Kommentar / Erläuterungen:

Vasculitiden, Fehlbildungsdiagnostik (keine angiographische Diagnostik)

• VK04 Diagnostik und Therapie von (angeborenen) pädiatrischen Nierenerkrankungen

• VK05 Diagnostik und Therapie von (angeborenen) Erkrankungen der endokrinen Drüsen (Schilddrüse, Nebenschilddrüse, Nebenniere, Diabetes)

• VK06 Diagnostik und Therapie von (angeborenen) Erkrankungen des Magen-Darmtraktes

• VK07 Diagnostik und Therapie von (angeborenen) Erkrankungen der Leber, der Galle und des Pankreas

• VK08 Diagnostik und Therapie von (angeborenen) Erkrankungen der Atemwege und der Lunge

• VK12 Neonatologische/ pädiatrische Intensivmedizin

Kommentar / Erläuterungen:

perinatologischer Schwerpunkt Stufe 3

• VK13 Diagnostik und Therapie von Allergien

• VK15 Diagnostik und Therapie von (angeborenen) Stoffwechselerkrankungen

• VK16 Diagnostik und Therapie von (angeborenen) neurologischen Erkrankungen

- VK20 Diagnostik und Therapie von sonstigen angeborenen Fehlbildungen, angeborenen Störungen oder perinatal erworbenen Erkrankungen

- VK22 Diagnostik und Therapie spezieller Krankheitsbilder Frühgeborener und reifer Neugeborener

- VK23 Versorgung von Mehrlingen

- VK25 Neugeborenencreening (Hypothyreose, Adrenogenitales Syndrom)

- VK26 Diagnostik und Therapie von Entwicklungsstörungen im Säuglings-, Kleinkindes- und Schulalter

- VK27 Diagnostik und Therapie von psychosomatischen Störungen des Kindes

- VK29 Spezialsprechstunde

Kommentar / Erläuterungen:
Anfallsleiden

B-3.3 Medizinisch-pflegerische Leistungsangebote der Organisationseinheit / Fachabteilung

- • MP30 Pädagogisches Leistungsangebot

Kommentar / Erläuterungen:
zweimal wöchentlich Unterricht durch Kooperationspartner

- • MP36 Säuglingspflegekurse

- • MP43 Stillberatung

Sonstige medizinisch-pflegerische Leistungsangebote

- • MP00 Elternberatung

Kommentar / Erläuterungen:
Beratung der Eltern zum Umgang mit der Krankheit des Kindes in der Häuslichkeit einschließlich psychologischer, pflegerischer Gesichtspunkte und Aspekten der Ernährung.

B-3.4 Nicht-medizinische Serviceangebote der Organisationseinheit / Fachabteilung

Räumlichkeiten

- SA07 Rooming-In

- SA09 Unterbringung Begleitperson

B-3.5 Fallzahlen der Organisationseinheit / Fachabteilung

Vollstationäre Fallzahl: 916

B-3.6 Hauptdiagnosen nach ICD

ICD-10 Nummer	Fallzahl	Umgangssprachliche Beschreibung
A08	129	Virusbedingte oder sonstige näher bezeichnete Darminfektionen
A09	92	Durchfall oder Magendarmentzündung, vermutlich infektiösen Ursprungs
J06	62	Akute Infektionen an mehreren oder nicht näher bezeichneten Stellen der oberen Atemwege (z.B. Kehlkopf-Rachenentzündung)
J18	47	Lungenentzündung durch unbekannte Erreger
J20	39	Akute Entzündung der Bronchien
N39	24	Sonstige Krankheiten des Harnsystems (z.B. Harnwegsinfektion, unfreiwilliger Harnverlust)
P07	24	Störungen des Neugeborenen im Zusammenhang mit kurzer Schwangerschaftsdauer und niedrigem Geburtsgewicht
R10	22	Bauch- oder Beckenschmerzen
J03	18	Akute Mandelentzündung
E86	18	Flüssigkeitsmangel

Tabelle B-3.6 Kinder- und Jugendmedizin: Hauptdiagnosen nach ICD

B-3.7 Prozeduren nach OPS

OPS-301 Ziffer	Fallzahl	Umgangssprachliche Beschreibung
8-930	85	Kontinuierliche elektronische Überwachung (über Bildschirm) von Atmung, Herz und Kreislauf
9-262	78	Versorgung von Neugeborenen nach der Geburt (speziell Risikoneugeborene, erkrankte Neugeborene)
1-207	62	Aufzeichnung der Gehirnströme (EEG)
8-010	55	Gabe von Medikamenten, Flüssigkeit oder Mineralsalzen über das Blutgefäßsystem bei Neugeborenen
8-560	48	Lichttherapie
8-720	18	Sauerstoffzufuhr bei Neugeborenen
3-000	11	Sonographie des Kopfes
3-13e	10	Darstellung der ableitenden Harnwege mittels Kontrastmittel
3-00e	8	Sonographie der weiblichen Geschlechtsorgane
3-05d	8	Ultraschalldiagnostik der weiblichen Geschlechtsorgane mit Zugang über die Scheide

Tabelle B-3.7 Kinder- und Jugendmedizin: Prozeduren nach OPS

B-3.8 Ambulante Behandlungsmöglichkeiten

• Sprechstunde für Anfallsleiden

Angebote Leistungen:
einschließlich EEG

Art der Ambulanz:
Ermächtigungsambulanz

B-3.9 Ambulante Operationen nach § 115b SGB V

Es wurden keine ambulante Operationen nach § 115b SGB V durchgeführt.

B-3.10 Zulassung zum Durchgangs-Arztverfahren der Berufsgenossenschaft

- Ein Arzt mit ambulanter D-Arzt-Zulassung ist in der Fachabteilung nicht vorhanden.
- Es liegt keine BG-Zulassung in der Fachabteilung vor.

B-3.11 Apparative Ausstattung

- AA10 Elektroenzephalographiegerät (EEG)

Kommentar / Erläuterungen:
wird fachübergreifend genutzt

- AA29 Sonographiegerät/ Dopplersonographiegerät

B-3.12 Personelle Ausstattung

B-3.12.1 Ärzte

Ärzte	Anzahl Vollkräfte	Kommentar/ Ergänzung
Ärzte insgesamt (außer Belegärzte)	6,4	Weiterbildungsbefugnis vorhanden
davon Fachärzte (außer Belegärzte)	3,7	

Tabelle B-3.12 Kinder- und Jugendmedizin: Anzahl Ärzte

B-3.12.1 Ärzte (Fachexpertise Qualifikationen)

- AQ32 Kinder- und Jugendmedizin

B-3.12.1 Ärzte (Fachexpertise Zusatzweiterbildung)

- ZF15 Intensivmedizin

Kommentar / Erläuterungen:
Kinderintensivmedizin

B-3.12.2 Pflegepersonal

Pflegekräfte	Anzahl Vollkräfte	Kommentar/ Ergänzung
Pflegekräfte insgesamt	16	
Davon examinierte Gesundheits- und Krankenpfleger bzw. Gesundheits- und Kinderkrankenpfleger (3 Jahre, ohne und mit entsprechender Fachweiterbildung)	16	

Pflegekräfte	Anzahl Vollkräfte	Kommentar/ Ergänzung
Davon examinierte Gesundheits- und Krankenpfleger bzw. Gesundheits- und Kinderkrankenpfleger (3 Jahre, mit entsprechender Fachweiterbildung)	0	

Tabelle B-3.12 Kinder- und Jugendmedizin: Anzahl Pflegekräfte

B-3.12.3 Spezielles therapeutisches Personal

• SP04 Diätassistenten

Kommentar / Erläuterungen:

Die Leistungen der Diät- und Diabetesassistentin werden fachübergreifend genutzt.

• SP21 Physiotherapeuten

Kommentar / Erläuterungen:

fachübergreifend tätig

Sonstiges spezielles therapeutisches Personal

• SP00 Elternberaterin

Kommentar / Erläuterungen:

wird fachübergreifend genutzt

B-4 Allgemeine Chirurgie (1500)

B-4.1 Name der Organisationseinheit / Fachabteilung

Name: Allgemeine Chirurgie

Ansprechpartner: Chefarzt PD Dr. Falk Kühn

Abteilungsart: Hauptabteilung

Hausanschrift

Elblandkliniken Meißen-Radebeul GmbH & Co. KG
Standort Meißen
Nassauweg 7
01662 Meißen
info@elblandkliniken.de
www.elblandkliniken.de

Telefon

03521/743-3245

B-4.2 Versorgungsschwerpunkte der Organisationseinheit / Fachabteilung

Chirurgie

Gefäßchirurgie/Viszeralchirurgie

- VC19 Diagnostik und Therapie von venösen Erkrankungen (z.B. Thrombosen, Krampfadern) und Folgeerkrankungen (z.B. Ulcus cruris/ offenes Bein)
- VC21 Endokrine Chirurgie
- VC22 Magen-Darm-Chirurgie
- VC23 Leber-, Gallen-, Pankreaschirurgie
- VC24 Tumorchirurgie

Allgemeine Chirurgie

- VC55 Minimal-invasive laparoskopische Operationen
- VC56 Minimal-invasive endoskopische Operationen
- VC57 Plastisch rekonstruktive Eingriffe
- VC58 Spezialsprechstunde

Kommentar / Erläuterungen:

Pankreaserkrankungen, Tumornachsorge / Viszeralchirurgie, chronisch-entzündliche Darmerkrankungen

B-4.3 Medizinisch-pflegerische Leistungsangebote der Organisationseinheit / Fachabteilung

- MP22 Kontinenztraining/ Inkontinenzberatung

Kommentar / Erläuterungen:
Stomaberatung

B-4.4 Nicht-medizinische Serviceangebote der Organisationseinheit / Fachabteilung

Räumlichkeiten

- SA09 Unterbringung Begleitperson

Kommentar / Erläuterungen:
Bei Versorgung von Kindern wird die Kinderstation mit genutzt.

B-4.5 Fallzahlen der Organisationseinheit / Fachabteilung

Vollstationäre Fallzahl: 1.789

B-4.6 Hauptdiagnosen nach ICD

ICD-10 Nummer	Fallzahl	Umgangssprachliche Beschreibung
K35	170	Akute Blinddarmentzündung
K80	170	Gallensteinleiden
K59	141	Sonstige Darmfunktionsstörungen
K40	131	Leistenbruch
K57	95	Krankheiten des Darmes mit sackförmigen Ausstülpungen der Darmwand
C18	63	Dickdarmkrebs
K43	52	Eingeweidebruch (=Hernie) an der mittleren / seitlichen Bauchwand
K85	51	Akute Entzündung der Bauchspeicheldrüse
K56	38	Lebensbedrohliche Unterbrechung der Darmpassage auf Grund einer Darmlähmung oder eines Passagehindernisses
E04	37	Sonstige Vergrößerung der Schilddrüse, ohne Überfunktion der Schilddrüse (z.B. wegen Jodmangel)

Tabelle B-4.6 Allgemeine Chirurgie: Hauptdiagnosen nach ICD

B-4.7 Prozeduren nach OPS

OPS-301 Ziffer	Fallzahl	Umgangssprachliche Beschreibung
5-470	187	Blinddarmentfernung
5-511	142	Gallenblasenentfernung
5-530	139	Verschluss von Eingeweidebrüchen (=Hernien), die im Leistenbereich austreten
5-469	79	Sonstige Operationen am Darm (z.B. Lösen von Verwachsungen, Aufdehnung von Darmabschnitten)
5-513	57	Operationen an den Gallengängen mit einem röhrenförmigen bildgebenden optischen Instrument mit Lichtquelle (=Endoskop) eingeführt über den oberen Verdauungstrakt
5-541	56	Operative Eröffnung der Bauchhöhle oder Eröffnung des rückseitigen Baufelles (z.B. zur Tumorsuche oder zur Ableitung von Bauchflüssigkeit)
5-455	55	Teilweise Entfernung des Dickdarmes

OPS-301 Ziffer	Fallzahl	Umgangssprachliche Beschreibung
5-536	52	Verschluss von Eingeweidebrüchen (=Hernien), die im Bereich einer Operationsnarbe austreten
5-062	46	Operation an der Schilddrüse mit teilweiser Schilddrüsenentfernung (z.B. operative Entfernung von erkranktem Gewebe)
5-490	46	Einschneiden oder Entfernen von Gewebe der Region um den Darmausgang

Tabelle B-4.7 Allgemeine Chirurgie: Prozeduren nach OPS

B-4.8 Ambulante Behandlungsmöglichkeiten

• chirurgische Klinikambulanz

Angebotene Leistungen:

Sprechstunden für Pankreaserkrankungen, Tumornachsorge / Viszeralchirurgie und chronisch-entzündliche Darmerkrankungen, vor- und nachstationäre Behandlungen

B-4.9 Ambulante Operationen nach § 115b SGB V

OPS-301 Ziffer	Fallzahl	Umgangssprachliche Beschreibung
5-491	≤5	Operative Behandlung von Analfisteln
5-490	≤5	Einschneiden oder Entfernen von Gewebe der Region um den Darmausgang
5-493	≤5	Operative Behandlung von Hämorrhoiden (=knotenförmige Erweiterung bzw. Zellvermehrung des Mastdarmschwellkörpers) (z.B. durch Abbinden, Veröden, Entfernen)
5-499	≤5	Andere Operationen am Darmausgang
5-640	≤5	Operationen an der Vorhaut
5-906	≤5	Kombinierte plastische Eingriffe an Haut und Unterhaut

Tabelle B-4.9 Allgemeine Chirurgie: Ambulante Operationen nach § 115b SGB V

B-4.10 Zulassung zum Durchgangs-Arztverfahren der Berufsgenossenschaft

- Ein Arzt mit ambulanter D-Arzt-Zulassung ist in der Fachabteilung nicht vorhanden.
- Es liegt keine BG-Zulassung in der Fachabteilung vor.

B-4.11 Apparative Ausstattung

• AA12 Endoskopie

• AA29 Sonographiegerät/ Dopplersonographiegerät

B-4.12 Personelle Ausstattung

B-4.12.1 Ärzte

Ärzte	Anzahl Vollkräfte	Kommentar/ Ergänzung
Ärzte insgesamt (außer Belegärzte)	6,5	Weiterbildungsbefugnis vorhanden

Ärzte	Anzahl Vollkräfte	Kommentar/ Ergänzung
davon Fachärzte (außer Belegärzte)	5	

Tabelle B-4.12 Allgemeine Chirurgie: Anzahl Ärzte

B-4.12.1 Ärzte (Fachexpertise Qualifikationen)

- AQ06 Allgemeine Chirurgie

- AQ13 Viszeralchirurgie

B-4.12.1 Ärzte (Fachexpertise Zusatzweiterbildung)

B-4.12.2 Pflegepersonal

Pflegekräfte	Anzahl Vollkräfte	Kommentar/ Ergänzung
Pflegekräfte insgesamt	17,0	
Davon examinierte Gesundheits- und Krankenpfleger bzw. Gesundheits- und Kinderkrankenpfleger (3 Jahre, ohne und mit entsprechender Fachweiterbildung)	15,7	
Davon examinierte Gesundheits- und Krankenpfleger bzw. Gesundheits- und Kinderkrankenpfleger (3 Jahre, mit entsprechender Fachweiterbildung)	0	

Tabelle B-4.12 Allgemeine Chirurgie: Anzahl Pflegekräfte

B-4.12.3 Spezielles therapeutisches Personal

- SP04 Diätassistenten

Kommentar / Erläuterungen:

Die Leistungen der Diät- und Diabetesassistentin werden fachübergreifend genutzt.

- SP21 Physiotherapeuten

Kommentar / Erläuterungen:

fachübergreifend tätig

Sonstiges spezielles therapeutisches Personal

- SP00 Stomatherapeutin

B-5 Unfallchirurgie (1516)

B-5.1 Name der Organisationseinheit / Fachabteilung

Name: Unfallchirurgie

Ansprechpartner: Chefarzt Dr. Götz Pätzold

Abteilungsart: Hauptabteilung

Hausanschrift

Elblandkliniken Meißen-Radebeul GmbH & Co. KG
Standort Meißen
Nassauweg 7
01662 Meißen
info@elblandkliniken.de
www.elblandkliniken.de

Telefon

03521/743-3253

B-5.2 Versorgungsschwerpunkte der Organisationseinheit / Fachabteilung

Chirurgie

Unfall- und Wiederherstellungschirurgie

- VC27 Bandrekonstruktionen/ Plastiken
- VC28 Gelenkersatzverfahren/ Endo-Prothetik
- VC29 Behandlung von Dekubitalgeschwüren
- VC30 Septische Knochenchirurgie
- VC31 Diagnostik und Therapie von Knochenentzündungen
- VC32 Diagnostik und Therapie von Verletzungen des Kopfes
- VC33 Diagnostik und Therapie von Verletzungen des Halses
- VC34 Diagnostik und Therapie von Verletzungen des Thorax
- VC35 Diagnostik und Therapie von Verletzungen der Lumbosakralgegend, der Lendenwirbelsäule und des Beckens
- VC36 Diagnostik und Therapie von Verletzungen der Schulter und des Oberarmes
- VC37 Diagnostik und Therapie von Verletzungen des Ellenbogens und des Unterarmes
- VC38 Diagnostik und Therapie von Verletzungen des Handgelenkes und der Hand
- VC39 Diagnostik und Therapie von Verletzungen der Hüfte und des Oberschenkels

• VC40 Diagnostik und Therapie von Verletzungen des Knies und des Unterschenkels

• VC41 Diagnostik und Therapie von Verletzungen der Knöchelregion und des Fußes

• VC42 Diagnostik und Therapie von sonstigen Verletzungen

Allgemeine Chirurgie

• VC55 Minimal-invasive laparoskopische Operationen

• VC56 Minimal-invasive endoskopische Operationen

• VC57 Plastisch rekonstruktive Eingriffe

• VC58 Spezialsprechstunde

Kommentar / Erläuterungen:

Aufnahmesprechstunde, D-Arzt-Sprechstunde,
handchirurgische Sprechstunde

Chirurgie Sonstige Versorgungsschwerpunkte

• VC00 Handchirurgie

Kommentar / Erläuterungen:

Operationen bei Nerveneinengungen

z. B. Karpaltunnelsyndrom

Operationen bei Sehneneinengungen

z.B. Schnappfinger

Operationen bei Verkrümmungen der Finger

z. B. Dupuytren'sche Erkrankung

Operationen bei gelenkbedingten Erkrankungen

z. B. Rhizarthrose

Korrekturingriffe nach Verletzungen

z. B. Narbenkorrektur

Mikrochirurgische Eingriffe

z. B. Nerven- oder Gefäßnähte

Operationen bei Fehlbildungen

z. B. Syndaktylie

Pädiatrie

• VK19 Kindertraumatologie

B-5.3 Medizinisch-pflegerische Leistungsangebote der Organisationseinheit / Fachabteilung

B-5.4 Nicht-medizinische Serviceangebote der Organisationseinheit / Fachabteilung

Räumlichkeiten

• SA09 Unterbringung Begleitperson

Kommentar / Erläuterungen:

Bei Versorgung von Kindern wird die Kinderstation mit genutzt.

B-5.5 Fallzahlen der Organisationseinheit / Fachabteilung

Vollstationäre Fallzahl: 1.509

B-5.6 Hauptdiagnosen nach ICD

ICD-10 Nummer	Fallzahl	Umgangssprachliche Beschreibung
S06	260	Verletzung innerhalb des Schädels (u.a. Gehirnerschütterung)
S82	192	Knochenbruch des Unterschenkels einschließlich des oberen Sprunggelenkes
S72	151	Oberschenkelbruch
S52	126	Knochenbruch des Unterarmes
S42	101	Knochenbruch im Bereich der Schulter oder des Oberarmes
M23	99	Binnenschädigung des Kniegelenkes (u.a. Meniskusschäden)
M75	45	Verletzung oder Krankheit der Schulter (z.B. Sehnenentzündung)
S32	38	Bruch der Lendenwirbelsäule oder des Beckens
T84	31	Komplikation durch orthopädische Endoprothesen, Implantate oder Transplantate
S83	26	Ausrenken, Verstauchung oder Zerrung von Gelenken oder Bändern des Kniegelenkes

Tabelle B-5.6 Unfallchirurgie: Hauptdiagnosen nach ICD

B-5.7 Prozeduren nach OPS

OPS-301 Ziffer	Fallzahl	Umgangssprachliche Beschreibung
5-812	209	Operation am Gelenkknorpel oder an den sichelförmigen Knorpelscheiben (=Meniskus) mittels Gelenkspiegel (=Arthroskop)
5-790	199	Stellungskorrektur eines Knochenbruches ohne freie Verbindung des Bruches zur Körperoberfläche (=geschlossene Reposition) oder einer Lösung der Knochenenden von Röhrenknochen mittels Knochenstabilisierungsmaterial (z.B. Drähte, Schrauben, Platten, externe Fixateure)
5-810	167	Wiederholungsoperation am Gelenk mittels Gelenkspiegel (=Arthroskop)
5-794	165	Stellungskorrektur eines mehrteiligen Knochenbruches ohne intakte Weichteilbedeckung (=offene Reposition) im Gelenkbereich eines langen Röhrenknochens mittels Knochenstabilisierungsmaterial (z.B. Drähte, Schrauben, Platten, externer Fixateur)
5-787	164	Entfernung von Knochenstabilisierungsmaterial
5-793	106	Stellungskorrektur eines einfachen Knochenbruches ohne intakte Weichteilbedeckung (=offene Reposition) im Gelenkbereich eines langen Röhrenknochens
5-811	85	Operation an der Gelenkinnenhaut mittels Gelenkspiegel (=Arthroskop)
5-983	73	Wiederholungsoperation
5-814	58	Wiederbefestigung und Plastik am Kapselbandapparat des Schultergelenkes mittels Gelenkspiegel (=Arthroskop)
5-792	44	Offene Reposition einer Mehrfragment-Fraktur im Schaftbereich eines langen Röhrenknochens

Tabelle B-5.7 Unfallchirurgie: Prozeduren nach OPS

B-5.8 Ambulante Behandlungsmöglichkeiten

- Aufnahmesprechstunde, D-Arzt-Sprechstunde, handchirurgische Sprechstunde

Angebotene Leistungen:

z.B. Materialentfernung (BG), handchirurgische Operationen

B-5.9 Ambulante Operationen nach § 115b SGB V

OPS-301 Ziffer	Fallzahl	Umgangssprachliche Beschreibung
5-056	199	Operation mit Auflösung von Nervenzellen oder Druckentlastung von Nerven (z.B. bei chronischen Schmerzen)
5-840	181	Operationen an Sehnen der Hand
5-842	46	Operationen an Faszien der Hohlhand und der Finger
5-849	39	Andere Operationen an der Hand
5-787	23	Entfernung von Knochenstabilisierungsmaterial
5-851	10	Durchtrennung von Muskel, Sehne und Faszie
5-790	7	Stellungskorrektur eines Knochenbruches ohne freie Verbindung des Bruches zur Körperoberfläche (=geschlossene Reposition) oder einer Lösung der Knochenenden von Röhrenknochen mittels Knochenstabilisierungsmaterial (z.B. Drähte, Schrauben, Platten, externe
5-041	6	Entfernung von erkranktem Gewebe von Nerven
5-863	6	Amputation an der Hand
5-903	6	Hautlappenersatz an Haut und Unterhaut

Tabelle B-5.9 Unfallchirurgie: Ambulante Operationen nach § 115b SGB V

B-5.10 Zulassung zum Durchgangs-Arztverfahren der Berufsgenossenschaft

- Ein Arzt mit ambulanter D-Arzt-Zulassung ist vorhanden.
- Eine BG-Zulassung liegt vor.

B-5.11 Apparative Ausstattung

- AA27 Röntgengerät/ Durchleuchtungsgerät (z.B. C-Bogen)
 - 24h-Notfallverfügbarkeit ist gegeben
- AA29 Sonographiegerät/ Dopplersonographiegerät

B-5.12 Personelle Ausstattung

B-5.12.1 Ärzte

Ärzte	Anzahl Vollkräfte	Kommentar/ Ergänzung
Ärzte insgesamt (außer Belegärzte)	8,3	Weiterbildungsbefugnis vorhanden
davon Fachärzte (außer Belegärzte)	6,3	

Tabelle B-5.12 Unfallchirurgie: Anzahl Ärzte

B-5.12.1 Ärzte (Fachexpertise Qualifikationen)

- AQ10 Orthopädie und Unfallchirurgie

B-5.12.1 Ärzte (Fachexpertise Zusatzweiterbildung)

• ZF01 Ärztliches Qualitätsmanagement

• ZF12 Handchirurgie

• ZF28 Notfallmedizin

• ZF32 Physikalische Therapie und Balneotherapie

• ZF41 Spezielle Orthopädische Chirurgie

• ZF42 Spezielle Schmerztherapie

• ZF43 Spezielle Unfallchirurgie

B-5.12.2 Pflegepersonal

<i>Pflegekräfte</i>	<i>Anzahl Vollkräfte</i>	<i>Kommentar/ Ergänzung</i>
Pflegekräfte insgesamt	15,5	
Davon examinierte Gesundheits- und Krankenpfleger bzw. Gesundheits- und Kinderkrankenpfleger (3 Jahre, ohne und mit entsprechender Fachweiterbildung)	14,4	
Davon examinierte Gesundheits- und Krankenpfleger bzw. Gesundheits- und Kinderkrankenpfleger (3 Jahre, mit entsprechender Fachweiterbildung)	0	

Tabelle B-5.12 Unfallchirurgie: Anzahl Pflegekräfte

B-5.12.3 Spezielles therapeutisches Personal

• SP02 Arzthelfer

• SP04 Diätassistenten

Kommentar / Erläuterungen:

Die Leistungen der Diät- und Diabetesassistentin werden fachübergreifend genutzt.

• SP21 Physiotherapeuten

Kommentar / Erläuterungen:

fachübergreifende Abteilung

• SP28 Wundmanager

B-6 Urologie (2200)

B-6.1 Name der Organisationseinheit / Fachabteilung

Name: Urologie

Ansprechpartner: Dr. Gunther Böhme / Dr. Peter Franke

Abteilungsart: Belegabteilung

Hausanschrift

Elblandkliniken Meißen-Radebeul GmbH & Co. KG
Standort Meißen
Nassauweg 7
01662 Meißen
info@elblandkliniken.de
www.elblandkliniken.de

Telefon: 03521/743-0
Telefax: 03521/743-1142
Urologie
Nassauweg 7

01662 Meißen

B-6.2 Versorgungsschwerpunkte der Organisationseinheit / Fachabteilung

Urologie

- VU01 Diagnostik und Therapie der tubulointerstitiellen Nierenkrankheiten
- VU03 Diagnostik und Therapie der Urolithiasis
- VU04 Diagnostik und Therapie sonstiger Krankheiten der Niere und des Ureters
- VU05 Diagnostik und Therapie sonstiger Krankheiten des Harnsystems
- VU06 Diagnostik und Therapie von Krankheiten der männlichen Genitalorgane
- VU07 Diagnostik und Therapie sonstiger Krankheiten des Urogenitalsystems
- VU08 Kinderurologie
- VU12 Minimal-invasive endoskopische Operationen
- VU13 Tumorchirurgie
- VU14 Spezialsprechstunde

Kommentar / Erläuterungen:

in der Gemeinschaftspraxis Dr. Gunther Böhme / Dr. Peter Franke

B-6.3 Medizinisch-pflegerische Leistungsangebote der Organisationseinheit / Fachabteilung

B-6.4 Nicht-medizinische Serviceangebote der Organisationseinheit / Fachabteilung

Räumlichkeiten

- SA09 Unterbringung Begleitperson

Kommentar / Erläuterungen:

Bei Versorgung von Kindern wird die Kinderstation mit genutzt.

B-6.5 Fallzahlen der Organisationseinheit / Fachabteilung

Vollstationäre Fallzahl: 167

B-6.6 Hauptdiagnosen nach ICD

ICD-10 Nummer	Fallzahl	Umgangssprachliche Beschreibung
N40	57	Reizabhängige Gewebsvermehrung der Vorsteherdrüse
C67	34	Harnblasenkrebs
C61	17	Krebs der Vorsteherdrüse
N35	16	Harnröhrenverengung
N20	7	Nieren- und Harnleiterstein
N43	7	Wasserbruch des Hodens oder Nebenhodengewebshohlraum mit spermienhaltiger Flüssigkeit (=Zyste)
Q53	7	Leistenhoden
N13	6	Krankheit mit Harnverhalt oder Harnrücklauf in den Harnleiter
N47	≤5	Vorhautverengung
I86	≤5	Krampfader sonstiger Lokalisationen

Tabelle B-6.6 Urologie: Hauptdiagnosen nach ICD

B-6.7 Prozeduren nach OPS

OPS-301 Ziffer	Fallzahl	Umgangssprachliche Beschreibung
5-585	73	Einschneiden von (erkranktem) Gewebe der Harnröhre mit Zugang durch die Harnröhre
5-573	34	Einschneiden, Entfernen oder Zerstören von (erkranktem) Gewebe der Harnblase mit Zugang durch die Harnröhre
5-601	26	Entfernen oder Zerstören von Gewebe der Vorsteherdrüse mit Zugang durch die Harnröhre
5-624	8	Operative Fixierung des Hodens
5-611	7	Operation eines Wasserbruchs am Hoden
5-640	≤5	Operationen an der Vorhaut
5-630	≤5	Operative Behandlung eines Krampfaderbruches und eines Wasserbruches
5-550	≤5	Operationen der Niere, Steinentfernung und Plastik
5-589	≤5	Andere Operationen am Harnleiter und dem umgebenden Gewebe
5-631	≤5	Operation im Bereich der Nebenhoden

Tabelle B-6.7 Urologie: Prozeduren nach OPS

B-6.8 Ambulante Behandlungsmöglichkeiten

- in der Urologischen Gemeinschaftspraxis Dr. Gunther Böhme / Dr. Peter Franke, Robert Koch Platz 8/9, 01662 Meißen

B-6.9 Ambulante Operationen nach § 115b SGB V

Es wurden keine ambulante Operationen nach § 115b SGB V durchgeführt.

B-6.10 Zulassung zum Durchgangs-Arztverfahren der Berufsgenossenschaft

- Ein Arzt mit ambulanter D-Arzt-Zulassung ist in der Fachabteilung nicht vorhanden.
- Es liegt keine BG-Zulassung in der Fachabteilung vor.

B-6.11 Apparative Ausstattung

- AA12 Endoskopie

B-6.12 Personelle Ausstattung

B-6.12.1 Ärzte

Ärzte	Anzahl Vollkräfte	Kommentar/ Ergänzung
Belegärzte (nach §121 SGB V)	2	

Tabelle B-6.12 Urologie: Anzahl Ärzte

B-6.12.1 Ärzte (Fachexpertise Qualifikationen)

- AQ60 Urologie

B-6.12.1 Ärzte (Fachexpertise Zusatzweiterbildung)

B-6.12.2 Pflegepersonal

Pflegekräfte	Anzahl Vollkräfte	Kommentar/ Ergänzung
Pflegekräfte insgesamt	0,9	
Davon examinierte Gesundheits- und Krankenpfleger bzw. Gesundheits- und Kinderkrankenpfleger (3 Jahre, ohne und mit entsprechender Fachweiterbildung)	0,9	

<i>Pflegekräfte</i>	<i>Anzahl Vollkräfte</i>	<i>Kommentar/ Ergänzung</i>
Davon examinierte Gesundheits- und Krankenpfleger bzw. Gesundheits- und Kinderkrankenpfleger (3 Jahre, mit entsprechender Fachweiterbildung)	0	

Tabelle B-6.12 Urologie: Anzahl Pflegekräfte

B-6.12.3 Spezielles therapeutisches Personal

- SP21 Physiotherapeuten

Kommentar / Erläuterungen:

fachübergreifende Abteilung wird mit genutzt

B-7 Orthopädie (2300)

B-7.1 Name der Organisationseinheit / Fachabteilung

Name: Orthopädie

Ansprechpartner: Chefarzt Dr. Winfried Teschner

Abteilungsart: Hauptabteilung

Hausanschrift

Elblandkliniken Meißen-Radebeul GmbH & Co. KG
Standort Meißen
Nassauweg 7
01662 Meißen
info@elblandkliniken.de
www.elblandkliniken.de

Telefon

03521/743-3262

B-7.2 Versorgungsschwerpunkte der Organisationseinheit / Fachabteilung

Chirurgie

Unfall- und Wiederherstellungschirurgie

- VC26 Metall-/ Fremdkörperentfernungen
- VC27 Bandrekonstruktionen/ Plastiken
- VC28 Gelenkersatzverfahren/ Endo-Prothetik
- VC30 Septische Knochenchirurgie
- VC31 Diagnostik und Therapie von Knochenentzündungen

Orthopädie

- VO01 Diagnostik und Therapie von Arthropathien
- VO02 Diagnostik und Therapie von Systemkrankheiten des Bindegewebes
- VO03 Diagnostik und Therapie von Deformitäten der Wirbelsäule und des Rückens
- VO04 Diagnostik und Therapie von Spondylopathien
- VO05 Diagnostik und Therapie von sonstigen Krankheiten der Wirbelsäule und des Rückens
- VO06 Diagnostik und Therapie von Krankheiten der Muskeln
- VO07 Diagnostik und Therapie von Krankheiten der Synovialis und der Sehnen

• VO09 Diagnostik und Therapie von Osteopathien und Chondropathien

• VO10 Diagnostik und Therapie von sonstigen Krankheiten des Muskel-Skelett-Systems und des Bindegewebes

Kommentar / Erläuterungen:
z.B. von Fußdeformitäten

• VO11 Diagnostik und Therapie von Tumoren der Haltungs- und Bewegungsorgane

Kommentar / Erläuterungen:
außer Therapie maligner Tumoren

• VO12 Kinderorthopädie

Kommentar / Erläuterungen:
ausgewählte Krankheitsbilder z.B. Klumpfuß

• VO13 Spezialsprechstunde

Sonstige Versorgungsschwerpunkte

• VS00 Hüftdysplasiescreening bei Neugeborenen

Kommentar / Erläuterungen:
orthopädische Untersuchung aller Neugeborenen einschließlich Hüftsonographie und konservative Therapie von Hüftreifestörungen und angeborenen Deformitäten

B-7.3 Medizinisch-pflegerische Leistungsangebote der Organisationseinheit / Fachabteilung

B-7.4 Nicht-medizinische Serviceangebote der Organisationseinheit / Fachabteilung

Räumlichkeiten

• SA09 Unterbringung Begleitperson

B-7.5 Fallzahlen der Organisationseinheit / Fachabteilung

Vollstationäre Fallzahl: 1.079

B-7.6 Hauptdiagnosen nach ICD

ICD-10 Nummer	Fallzahl	Umgangssprachliche Beschreibung
M16	258	Chronischer Hüftgelenksverschleiß mit zunehmender Gelenkversteifung (=Arthrose)
M17	240	Chronischer Kniegelenksverschleiß mit zunehmender Gelenkversteifung (=Arthrose)
M54	173	Rückenschmerzen
T84	143	Komplikation durch orthopädische Endoprothesen, Implantate oder Transplantate
M20	76	Erworbene (d.h. nicht angeborene) Verformung der Finger und Zehen

ICD-10 Nummer	Fallzahl	Umgangssprachliche Beschreibung
M23	23	Binnenschädigung des Kniegelenkes (u.a. Meniskusschäden)
M80	11	Schwund des festen Knochengewebes mit Knochenbruch
M75	11	Verletzung oder Krankheit der Schulter (z.B. Sehnenentzündung)
M96	7	Krankheiten des Muskel-Skelett-Systems nach medizinischen Maßnahmen
M65	7	Gelenkentzündung und Gelenkkapselentzündung

Tabelle B-7.6 Orthopädie: Hauptdiagnosen nach ICD

B-7.7 Prozeduren nach OPS

OPS-301 Ziffer	Fallzahl	Umgangssprachliche Beschreibung
5-820	256	Einsetzen eines Gelenkersatzes (=Gelenkendoprothese) am Hüftgelenk
5-822	238	Einsetzen eines Gelenkersatzes (=Gelenkendoprothese) am Kniegelenk
5-788	128	Operation an den Mittelfußknochen oder den Zehengliedern
5-823	76	Revision, Wechsel und Entfernung einer Endoprothese am Kniegelenk
5-810	52	Wiederholungsoperation am Gelenk mittels Gelenkspiegel (=Arthroskop)
5-812	48	Operation am Gelenkknorpel oder an den sichelförmigen Knorpelscheiben (=Menisken) mittels Gelenkspiegel (=Arthroskop)
5-800	40	Offen chirurgische Wiederholungsoperation an einem Gelenk
5-821	37	Revision, Wechsel und Entfernung einer Endoprothese am Hüftgelenk
5-811	25	Operation an der Gelenkinnenhaut mittels Gelenkspiegel (=Arthroskop)
5-893	24	Abtragung abgestorbener Hautzellen (=chirurgische Wundtoilette) oder Entfernung von erkranktem Gewebe an Haut und Unterhaut

Tabelle B-7.7 Orthopädie: Prozeduren nach OPS

B-7.8 Ambulante Behandlungsmöglichkeiten

- orthopädische Spezialsprechstunde

B-7.9 Ambulante Operationen nach § 115b SGB V

Es wurden keine ambulante Operationen nach § 115b SGB V durchgeführt.

B-7.10 Zulassung zum Durchgangs-Arztverfahren der Berufsgenossenschaft

- Ein Arzt mit ambulanter D-Arzt-Zulassung ist in der Fachabteilung nicht vorhanden.
- Es liegt keine BG-Zulassung in der Fachabteilung vor.

B-7.11 Apparative Ausstattung

- AA07 Cell Saver (im Rahmen einer Blutretention)

- AA12 Endoskopie

Kommentar / Erläuterungen:

Arthroskop (Schultergelenk, Kniegelenk, oberes Sprunggelenk)

• AA27 Röntgengerät/ Durchleuchtungsgerät (z.B. C-Bogen)

• 24h-Notfallverfügbarkeit ist gegeben

• AA29 Sonographiegerät/ Dopplersonographiegerät

B-7.12 Personelle Ausstattung

B-7.12.1 Ärzte

Ärzte	Anzahl Vollkräfte	Kommentar/ Ergänzung
Ärzte insgesamt (außer Belegärzte)	6,9	Weiterbildungsbefugnis vorhanden
davon Fachärzte (außer Belegärzte)	3,9	

Tabelle B-7.12 Orthopädie: Anzahl Ärzte

B-7.12.1 Ärzte (Fachexpertise Qualifikationen)

• AQ06 Allgemeine Chirurgie

• AQ10 Orthopädie

• AQ49 Physikalische und Rehabilitative Medizin

B-7.12.1 Ärzte (Fachexpertise Zusatzweiterbildung)

• ZF24 Manuelle Medizin / Chirotherapie

B-7.12.2 Pflegepersonal

Pflegekräfte	Anzahl Vollkräfte	Kommentar/ Ergänzung
Pflegekräfte insgesamt	16,1	
Davon examinierte Gesundheits- und Krankenpfleger bzw. Gesundheits- und Kinderkrankenpfleger (3 Jahre, ohne und mit entsprechender Fachweiterbildung)	15,2	
Davon examinierte Gesundheits- und Krankenpfleger bzw. Gesundheits- und Kinderkrankenpfleger (3 Jahre, mit entsprechender Fachweiterbildung)	0	

Tabelle B-7.12 Orthopädie: Anzahl Pflegekräfte

B-7.12.3 Spezielles therapeutisches Personal

- SP02 Arzthelfer

- SP04 Diätassistenten

Kommentar / Erläuterungen:

Die Leistungen der Diät- und Diabetesassistentin werden fachübergreifend genutzt.

- SP21 Physiotherapeuten

Kommentar / Erläuterungen:

fachübergreifend tätig

- SP28 Wundmanager

B-8 Frauenheilkunde und Geburtshilfe (2400)

B-8.1 Name der Organisationseinheit / Fachabteilung

Name: Frauenheilkunde und Geburtshilfe

Ansprechpartner: kommissarische Leiterin Oberärztin Dr. Marlies Leibner (seit 01.04.2007)

Abteilungsart: Hauptabteilung

Hausanschrift

Elblandkliniken Meißen-Radebeul GmbH & Co. KG
Standort Meißen
Nassauweg 7
01662 Meißen
info@elblandkliniken.de
www.elblandkliniken.de

Telefon

03521/743-3242

B-8.2 Versorgungsschwerpunkte der Organisationseinheit / Fachabteilung

Gynäkologie

- VG01 Diagnostik und Therapie von Erkrankungen der Brustdrüse
- VG02 Diagnostik und Therapie von gutartigen Tumoren der Brustdrüse
- VG03 Diagnostik und Therapie von sonstigen Erkrankungen der Brustdrüse
- VG05 Endoskopische Operationen (Laparoskopie, Hysteroskopie)
- VG06 Gynäkologische Abdominalchirurgie
- VG07 Inkontinenzchirurgie
- VG08 Diagnostik und Therapie gynäkologischer Tumoren (Zervix-, Corpus-, Ovarial-, Vulva-, Vaginalkarzinom)
Kommentar / Erläuterungen:
Corpus-Carzinom
Ovarial-Carzinom
- VG09 Pränataldiagnostik und Therapie
Kommentar / Erläuterungen:
Pränataldiagnostik
- VG10 Betreuung von Risikoschwangerschaften
- VG11 Diagnostik und Therapie von Krankheiten während der Schwangerschaft, der Geburt und des Wochenbettes
- VG12 Geburtshilfliche Operationen

• VG13 Diagnostik und Therapie von entzündlichen Krankheiten der weiblichen Beckenorgane

• VG14 Diagnostik und Therapie von nichtentzündlichen Krankheiten des weiblichen Genitaltraktes

• VG15 Spezialsprechstunde

Kommentar / Erläuterungen:
urogynäkologische Sprechstunde

Gynäkologie Sonstige Versorgungsschwerpunkte

• VG00 Informationsabende für werdende Eltern (Geburtshelfer und Kinderarzt), vorgeburtliches Gespräch

• VG00 Anleitung zur Selbstuntersuchung der Brust

B-8.3 Medizinisch-pflegerische Leistungsangebote der Organisationseinheit / Fachabteilung

• • MP05 Babyschwimmen

• • MP19 Geburtsvorbereitungskurse

• • MP22 Kontinenztraining/ Inkontinenzberatung

• • MP33 Präventive Leistungsangebote/ Präventionskurse

• • MP36 Säuglingspflegekurse

• • MP41 Spezielles Leistungsangebot von Hebammen

Kommentar / Erläuterungen:
Geburtsvorbereitungskurs, individuelle Kreißsaalführung, vorgeburtliche Akupunktur, ambulante Nachsorge

• • MP43 Stillberatung

Kommentar / Erläuterungen:
Stillambulanz

• • MP50 Wochenbettgymnastik

B-8.4 Nicht-medizinische Serviceangebote der Organisationseinheit / Fachabteilung

Räumlichkeiten

• SA05 Mutter-Kind-Zimmer

• SA07 Rooming-In

• SA09 Unterbringung Begleitperson

B-8.5 Fallzahlen der Organisationseinheit / Fachabteilung

Vollstationäre Fallzahl: 2.030

B-8.6 Hauptdiagnosen nach ICD

ICD-10 Nummer	Fallzahl	Umgangssprachliche Beschreibung
Z38	443	Lebendgeborene(r) Säugling(e)
O71	126	Sonstige Verletzungen unter der Geburt, außer Dammriss
O70	123	Dammriss unter der Geburt
O66	120	Sonstiges Geburtshindernis
D25	96	Gutartige Geschwulst der Gebärmuttermuskulatur (Myom)
N81	76	Vorfall von Genitalorganen der Frau (z.B. Gebärmutter) durch die Scheidenöffnung)
O36	64	Betreuung der Mutter wegen sonstiger festgestellter oder vermuteter Komplikationen beim Ungeborenen im Mutterleib
O26	62	Betreuung der Mutter bei sonstigen Zuständen, die vorwiegend mit der Schwangerschaft verbunden sind
N83	46	Nichtentzündliche Krankheiten der Eierstöcke, der Eileiter oder der Gebärmutterbänder (u.a. Eierstockzysten)
C50	46	Brustkrebs

Tabelle B-8.6 Frauenheilkunde und Geburtshilfe: Hauptdiagnosen nach ICD

B-8.7 Prozeduren nach OPS

OPS-301 Ziffer	Fallzahl	Umgangssprachliche Beschreibung
5-758	252	Wiederherstellung weiblicher Geschlechtsorgane nach Riss unter der Geburt
5-683	187	Operative Entfernung der Gebärmutter
5-738	154	Dammschnitt bei der Geburt
5-704	139	Plastisch-operative Scheideneinengung bei Genitalvorfall durch vordere/hintere Raffnaht oder Stabilisierung des muskulären Beckenbodens durch Beckenbodenplastik
5-549	71	Andere Bauchoperationen
5-870	71	Brusterhaltende Operation ohne Entfernung von Lymphknoten im Achselbereich
5-740	63	Klassische Schnittentbindung (=Kaiserschnitt)
5-572	61	Anlegen eines vorübergehenden Blasenkatheters über die Bauchdecke
5-756	56	Entfernung zurückgebliebener Plazenta (postpartal)
5-690	48	Therapeutische Ausschabung der Gebärmutter

Tabelle B-8.7 Frauenheilkunde und Geburtshilfe: Prozeduren nach OPS

B-8.8 Ambulante Behandlungsmöglichkeiten

- urogynäkologische Sprechstunde, Stillambulanz

B-8.9 Ambulante Operationen nach § 115b SGB V

OPS-301 Ziffer	Fallzahl	Umgangssprachliche Beschreibung
----------------	----------	---------------------------------

OPS- 301 Ziffer	Fallzahl	Umgangssprachliche Beschreibung
5-690	97	Ausschabung
5-751	79	Schwangerschaftsabbruch
5-711	25	Zystenentfernung an der Bartholinschen Drüse
5-870	6	Brusterhaltende Brustoperation ohne axilläre Lymphknotenentfernung
5-691	≤5	Entfernung eines Fremdkörpers aus der Gebärmutter (Spirale)
5-712	≤5	Entfernung von erkranktem Gewebe der Scheide
5-671	≤5	Gewebsentnahme am Muttermund (Konisation)
5-672	≤5	Entfernung von erkranktem Gewebe des Muttermundes
5-670	≤5	Erweiterung des Muttermundes
5-663	≤5	Sterilisationsoperation

Tabelle B-8.9 Frauenheilkunde und Geburtshilfe: Ambulante Operationen nach § 115b SGB V

B-8.10 Zulassung zum Durchgangs-Arztverfahren der Berufsgenossenschaft

- Ein Arzt mit ambulanter D-Arzt-Zulassung ist in der Fachabteilung nicht vorhanden.
- Es liegt keine BG-Zulassung in der Fachabteilung vor.

B-8.11 Apparative Ausstattung

- AA12 Endoskopie

Kommentar / Erläuterungen:

Laparoskop, Zystoskop, Kolposkop

- AA29 Sonographiegerät/ Dopplersonographiegerät

- AA33 Uroflow/ Blasendruckmessung

B-8.12 Personelle Ausstattung

B-8.12.1 Ärzte

Ärzte	Anzahl Vollkräfte	Kommentar/ Ergänzung
Ärzte insgesamt (außer Belegärzte)	7,9	Weiterbildungsbefugnis vorhanden
davon Fachärzte (außer Belegärzte)	6,3	

Tabelle B-8.12 Frauenheilkunde und Geburtshilfe: Anzahl Ärzte

B-8.12.1 Ärzte (Fachexpertise Qualifikationen)

- AQ14 Frauenheilkunde und Geburtshilfe

- AQ16 Frauenheilkunde und Geburtshilfe, SP Gynäkologische, Onkologie

- AQ17 Frauenheilkunde und Geburtshilfe, SP Spezielle Geburtshilfe und Perinatalmedizin

B-8.12.1 Ärzte (Fachexpertise Zusatzweiterbildung)

- ZF27 Naturheilverfahren

- ZF28 Notfallmedizin

B-8.12.2 Pflegepersonal

<i>Pflegekräfte</i>	<i>Anzahl Vollkräfte</i>	<i>Kommentar/ Ergänzung</i>
Pflegekräfte insgesamt	16	
Davon examinierte Gesundheits- und Krankenpfleger bzw. Gesundheits- und Kinderkrankenpfleger (3 Jahre, ohne und mit entsprechender Fachweiterbildung)	16	
Davon examinierte Gesundheits- und Krankenpfleger bzw. Gesundheits- und Kinderkrankenpfleger (3 Jahre, mit entsprechender Fachweiterbildung)	0	

Tabelle B-8.12 Frauenheilkunde und Geburtshilfe: Anzahl Pflegekräfte

B-8.12.3 Spezielles therapeutisches Personal

- SP04 Diätassistenten

Kommentar / Erläuterungen:

Die Leistungen der Diät- und Diabetesassistentin werden fachübergreifend genutzt.

- SP07 Hebammen/Entbindungspfleger

- SP21 Physiotherapeuten

Kommentar / Erläuterungen:

fachübergreifend tätig

- SP28 Wundmanager

Kommentar / Erläuterungen:

fachübergreifend

B-9 Intensivmedizin (Innere 2) (3600)

B-9.1 Name der Organisationseinheit / Fachabteilung

Name: Intensivmedizin - interdisziplinär (Innere 2)

Ansprechpartner: Chefarzt Dr. Jörg Patzschke

Abteilungsart: Hauptabteilung

Hausanschrift

Elblandkliniken Meißen-Radebeul GmbH & Co. KG
Standort Meißen
Nassauweg 7
01662 Meißen
info@elblandkliniken.de
www.elblandkliniken.de

Telefon

03521/743-3235

B-9.2 Versorgungsschwerpunkte der Organisationseinheit / Fachabteilung

Sonstige Versorgungsschwerpunkte

- VS00 Behandlung und Überwachung nach großen Operationen

Kommentar / Erläuterungen:

incl. maschineller Nachbeatmung, Kreislaufüberwachung durch moderne gering invasive Technik (PICCO-System)

- VS00 Sofortbehandlung und Überwachung aller lebensbedrohlichen Erkrankungen

Kommentar / Erläuterungen:

einschließlich Vergiftungsnotfälle, Langzeitbeatmung

- VS00 Behandlung von schweren Zusatzerkrankungen bei multimorbiden Patienten

- VS00 Behandlung von Herzkrankheiten

Kommentar / Erläuterungen:

Elektrotherapie von Herzrhythmusstörungen, Herzschwäche, Behandlung von Herzinfarkten, Wiederbelebung bei Herzstillstand, Anlegen von Herzschrittmachern

- VS00 Behandlung von Mehrfachschwererletzten

- VS00 Behandlung von Ein - und Mehrfachorganversagen

- VS00 Behandlung von Blutvergiftung (Sepsis)

- VS00 Behandlung von Schlaganfällen

- VS00 sonstige Leistungsangebote

Kommentar / Erläuterungen:

Dialyse, Versorgung von Patienten mit Gefäßkathetern

B-9.3 Medizinisch-pflegerische Leistungsangebote der Organisationseinheit / Fachabteilung

B-9.4 Nicht-medizinische Serviceangebote der Organisationseinheit / Fachabteilung

B-9.5 Fallzahlen der Organisationseinheit / Fachabteilung

Vollstationäre Fallzahl: 239 *

* Die Darstellung basiert auf der DRG - Systematik, das heißt, die Zuordnung der DRG erfolgt nach dem Kriterium Behandlungsdauer zu der jeweiligen Fachabteilung. Weitere DRG's der Intensivmedizin finden sich dementsprechend in den Fachbereichen wieder. In der Intensivmedizin erfolgten 1.062 Behandlungen im Berichtsjahr.

B-9.6 Hauptdiagnosen nach ICD *

ICD-10 Nummer	Fallzahl	Umgangssprachliche Beschreibung
I21	40	Frischer Herzinfarkt
I50	32	Herzschwäche (=Herzinsuffizienz)
N17	11	Akutes Nierenversagen
J18	9	Lungenentzündung durch unbekannte Erreger
A41	8	Sonstige Blutvergiftung
J44	≤5	Sonstige chronische Lungenkrankheit mit erhöhtem Atemwegswiderstand
K85	≤5	Akute Entzündung der Bauchspeicheldrüse
N18	≤5	Chronische Einschränkung bis Versagen der Nierenfunktion (=Niereninsuffizienz)
I47	≤5	Anfallartiges Herzjagen
I44	≤5	Herzrhythmusstörung auf Grund einer Schädigung des Erregungsleitungssystems (Linksschenkel oder AV-Block)

Tabelle B-9.6 Intensivmedizin (Innere 2): Hauptdiagnosen nach ICD

* Die Darstellung basiert auf der DRG - Systematik, das heißt, die Zuordnung der DRG erfolgt nach dem Kriterium Behandlungsdauer zu der jeweiligen Fachabteilung. Die Hauptdiagnosen ist dementsprechend in der jeweiligen Fachabteilung ausgewiesen.

B-9.7 Prozeduren nach OPS

Die erbrachten Prozeduren erscheinen in den Fachabteilungen, denen die Fälle zugeordnet wurden.

B-9.8 Ambulante Behandlungsmöglichkeiten

Ambulante Behandlungsmöglichkeiten werden nicht angeboten.

B-9.9 Ambulante Operationen nach § 115b SGB V

Es wurden keine ambulanten Operationen nach § 115b SGB V durchgeführt.

B-9.10 Zulassung zum Durchgangs-Arztverfahren der Berufsgenossenschaft

- Ein Arzt mit ambulanter D-Arzt-Zulassung ist in der Fachabteilung nicht vorhanden.
- Es liegt keine BG-Zulassung in der Fachabteilung vor.

B-9.11 Apparative Ausstattung

• AA12 Endoskopie

Kommentar / Erläuterungen:
Bronchoskop

• AA13 Geräte der invasiven Kardiologie (z.B. Herzkatheterlabor, Ablationsgenerator, Kardioversionsgerät, Herzschrittmacherlabor)

- 24h-Notfallverfügbarkeit ist gegeben

Kommentar / Erläuterungen:
Kardioversionsgerät, Herzschrittmacherlabor

• AA14 Geräte für Nierenersatzverfahren (Hämofiltration, Dialyse, Peritonealdialyse)

- 24h-Notfallverfügbarkeit ist gegeben

• AA28 Schlaflabor

Kommentar / Erläuterungen:
nur Schlafapnoescreening

• AA29 Sonographiegerät/ Dopplersonographiegerät

Kommentar / Erläuterungen:
Echokardiographiegerät

B-9.12 Personelle Ausstattung

B-9.12.1 Ärzte

Ärzte	Anzahl Vollkräfte	Kommentar/ Ergänzung
Ärzte insgesamt (außer Belegärzte)	4,7	Weiterbildungsbefugnis vorhanden
davon Fachärzte (außer Belegärzte)	3,1	

Tabelle B-9.12 Intensivmedizin (Innere 2): Anzahl Ärzte

B-9.12.1 Ärzte (Fachexpertise Qualifikationen)

• AQ28 Innere Medizin und SP Kardiologie

• AQ29 Innere Medizin und SP Nephrologie

Sonstige Fachexpertisen (Qualifikationen)

• AQ00 Fachärzte für Innere Medizin

Kommentar / Erläuterungen:
Auf der interdisziplinär belegten Station findet eine enge Kooperation mit den Fachärzten der anderen Fachabteilungen (z.B. Chirurgie, Anästhesie) statt - Visitenteilnahme.

B-9.12.1 Ärzte (Fachexpertise Zusatzweiterbildung)

- ZF28 Notfallmedizin

B-9.12.2 Pflegepersonal

<i>Pflegekräfte</i>	<i>Anzahl Vollkräfte</i>	<i>Kommentar/ Ergänzung</i>
Pflegekräfte insgesamt	20,1	
Davon examinierte Gesundheits- und Krankenpfleger bzw. Gesundheits- und Kinderkrankenpfleger (3 Jahre, ohne und mit entsprechender Fachweiterbildung)	20,1	
Davon examinierte Gesundheits- und Krankenpfleger bzw. Gesundheits- und Kinderkrankenpfleger (3 Jahre, mit entsprechender Fachweiterbildung)	5	Fachschwester für Anästhesie und Intensivpflege

Tabelle B-9.12 Intensivmedizin (Innere 2): Anzahl Pflegekräfte

B-9.12.3 Spezielles therapeutisches Personal

- SP04 Diätassistenten

Kommentar / Erläuterungen:

Die Leistungen der Diät- und Diabetesassistentin werden fachübergreifend genutzt.

- SP21 Physiotherapeuten

Kommentar / Erläuterungen:

wird fachübergreifend genutzt

B-10 Anästhesiologie (XXXXa)

B-10.1 Name der Organisationseinheit / Fachabteilung

Name: Anästhesiologie

Ansprechpartner: Chefarzt Dr. Holger Sebastian

Hausanschrift

Elblandkliniken Meißen-Radebeul GmbH & Co. KG
Standort Meißen
Nassauweg 7
01662 Meißen
info@elblandkliniken.de
www.elblandkliniken.de

Telefon

03521/743-3291

B-10.2 Versorgungsschwerpunkte der Organisationseinheit / Fachabteilung

Sonstige Versorgungsschwerpunkte

- VS00 Anwendung aller modernen Verfahren der Allgemeinanästhesie und regionalen Anästhesie

Kommentar / Erläuterungen:

incl. spezieller Schmerzausschaltungsverfahren wie Spinalanästhesie und Periduralkatheteranästhesie, Kinder- und Säuglingsnarkosen

- VS00 Akutschmerztherapie und Therapie chronischer Schmerzzustände

Kommentar / Erläuterungen:

systemisch wirkende Medikamente, patientenkontrollierte intravenöse und epidurale Analgesie, kontinuierliche rückenmarksnahe und periphere Regionalanästhesie, 24-Stunden Schmerzdienst

- VS00 Integration alternativer Heilverfahren

Kommentar / Erläuterungen:

Traditionelle Chinesische Medizin (Akupunktur, Moxibustion, Kräuterbehandlung)

- VS00 weitere Leistungsangebote

Kommentar / Erläuterungen:

Eigenblutspende und autologe Transfusionsverfahren, etabliertes Patientensicherheitssystem (PASOS), Anästhesiesprechstunde

B-10.3 Medizinisch-pflegerische Leistungsangebote der Organisationseinheit / Fachabteilung

B-10.4 Nicht-medizinische Serviceangebote der Organisationseinheit / Fachabteilung

B-10.5 Fallzahlen der Organisationseinheit / Fachabteilung

Vollstationäre Fallzahl: 0

Es handelt sich um keine bettenführende Abteilung. Die Zuordnung der Fälle erfolgt nach dem Kriterium Behandlungsdauer zu der jeweiligen Fachabteilung.

B-10.6 Hauptdiagnosen nach ICD

Nicht zutreffend.

B-10.7 Prozeduren nach OPS

Nicht zutreffend.

B-10.8 Ambulante Behandlungsmöglichkeiten

- Anästhesiesprechstunde

B-10.9 Ambulante Operationen nach § 115b SGB V

Es wurden keine ambulante Operationen nach § 115b SGB V durchgeführt.

B-10.10 Zulassung zum Durchgangs-Arztverfahren der Berufsgenossenschaft

- Ein Arzt mit ambulanter D-Arzt-Zulassung ist in der Fachabteilung nicht vorhanden.
- Es liegt keine BG-Zulassung in der Fachabteilung vor.

B-10.11 Apparative Ausstattung

- AA07 Cell Saver (im Rahmen einer Bluttransfusion)

- AA29 Sonographiegerät/ Dopplersonographiegerät

B-10.12 Personelle Ausstattung

B-10.12.1 Ärzte

Ärzte	Anzahl Vollkräfte	Kommentar/ Ergänzung
-------	-------------------	----------------------

Ärzte	Anzahl Vollkräfte	Kommentar/ Ergänzung
Ärzte insgesamt (außer Belegärzte)	8,7	Weiterbildungsbefugnis vorhanden
davon Fachärzte (außer Belegärzte)	6,2	
Belegärzte (nach §121 SGB V)	0	

Tabelle B-10.12 Anästhesiologie: Anzahl Ärzte

B-10.12.1 Ärzte (Fachexpertise Qualifikationen)

- AQ01 Anästhesiologie

B-10.12.1 Ärzte (Fachexpertise Zusatzweiterbildung)

- ZF01 Ärztliches Qualitätsmanagement
- ZF02 Akupunktur
- ZF15 Intensivmedizin
- ZF28 Notfallmedizin

B-10.12.2 Pflegepersonal

Pflegekräfte	Anzahl Vollkräfte	Kommentar/ Ergänzung
Pflegekräfte insgesamt	24,4	inklusive Notaufnahme
Davon examinierte Gesundheits- und Krankenpfleger bzw. Gesundheits- und Kinderkrankenpfleger (3 Jahre, ohne und mit entsprechender Fachweiterbildung)	24,4	inklusive Notaufnahme
Davon examinierte Gesundheits- und Krankenpfleger bzw. Gesundheits- und Kinderkrankenpfleger (3 Jahre, mit entsprechender Fachweiterbildung)	6	

Tabelle B-10.12 Anästhesiologie: Anzahl Pflegekräfte

B-11 Radiologie (XXXXb)

B-11.1 Name der Organisationseinheit / Fachabteilung

Name: Radiologie

Ansprechpartner: Chefärztin Dr. Petra Breyer (seit 19.09.2007)

Hausanschrift

Elblandkliniken Meißen-Radebeul GmbH & Co. KG
Standort Meißen
Nassauweg 7
01662 Meißen
info@elblandkliniken.de
www.elblandkliniken.de

Telefon

03521/743-3381

B-11.2 Versorgungsschwerpunkte der Organisationseinheit / Fachabteilung

Radiologie

konventionelle Röntgenaufnahmen

- VR01 Konventionelle Röntgenaufnahmen

Ultraschalluntersuchungen

- VR02 Native Sonographie

Computertomographie (CT)

- VR10 Computertomographie (CT), nativ
- VR11 Computertomographie (CT) mit Kontrastmittel
- VR12 Computertomographie (CT), Spezialverfahren

Darstellung des Gefäßsystems

- VR15 Arteriographie
- VR16 Phlebographie
- VR17 Lymphographie

Zusatzinformationen zu bildgebenden Verfahren

- VR26 Computergestützte Bilddatenanalyse mit 3D-Auswertung

B-11.3 Medizinisch-pflegerische Leistungsangebote der Organisationseinheit / Fachabteilung

Nicht zutreffend.

B-11.4 Nicht-medizinische Serviceangebote der Organisationseinheit / Fachabteilung

Nicht zutreffend.

B-11.5 Fallzahlen der Organisationseinheit / Fachabteilung

Vollstationäre Fallzahl: 0

Es handelt sich um keine bettenführende Abteilung. Die Zuordnung der Fälle erfolgt nach dem Kriterium Behandlungsdauer zu der jeweiligen Fachabteilung.

B-11.6 Hauptdiagnosen nach ICD

Nicht zutreffend.

B-11.7 Prozeduren nach OPS

Nicht zutreffend.

B-11.8 Ambulante Behandlungsmöglichkeiten

- ambulante Leistungen für Privatpatienten, Gesundheitsamt, arbeitsmedizinischen Dienst und Klinikambulanzen im Rahmen der Ermächtigung und KV-Zulassung

Angebotene Leistungen:
gesamtes Leistungsspektrum

B-11.9 Ambulante Operationen nach § 115b SGB V

Es wurden keine ambulante Operationen nach § 115b SGB V durchgeführt.

B-11.10 Zulassung zum Durchgangs-Arztverfahren der Berufsgenossenschaft

- Ein Arzt mit ambulanter D-Arzt-Zulassung ist in der Fachabteilung nicht vorhanden.
- Es liegt keine BG-Zulassung in der Fachabteilung vor.

B-11.11 Apparative Ausstattung

- AA01 Angiographiegerät

- AA08 Computertomograph (CT)

- 24h-Notfallverfügbarkeit ist gegeben

- AA22 Magnetresonanztomograph (MRT)

- 24h-Notfallverfügbarkeit ist nicht gegeben

Kommentar / Erläuterungen:

nicht im Haus vorhanden, Gerät wird in Kooperation mit Praxis Dr. Friedrich am Standort Radebeul genutzt, Befundung erfolgt durch die Fachabteilung

- AA23 Mammographiegerät

- AA27 Röntgengerät/ Durchleuchtungsgerät (z.B. C-Bogen)

- 24h-Notfallverfügbarkeit ist gegeben

- AA29 Sonographiegerät/ Dopplersonographiegerät

B-11.12 Personelle Ausstattung

B-11.12.1 Ärzte

Ärzte	Anzahl Vollkräfte	Kommentar/ Ergänzung
Ärzte insgesamt (außer Belegärzte)	3	
davon Fachärzte (außer Belegärzte)	3	
Belegärzte (nach §121 SGB V)	0	

Tabelle B-11.12 Radiologie: Anzahl Ärzte

B-11.12.1 Ärzte (Fachexpertise Qualifikationen)

- AQ54 Radiologie

B-11.12.1 Ärzte (Fachexpertise Zusatzweiterbildung)

- ZF23 Magnetresonanztomographie

B-11.12.2 Pflegepersonal

Pflegekräfte	Anzahl Vollkräfte	Kommentar/ Ergänzung
Pflegekräfte insgesamt	0	

Tabelle B-11.12 Radiologie: Anzahl Pflegekräfte

B-11.12.3 Spezielles therapeutisches Personal

Sonstiges spezielles therapeutisches Personal

- SP00 Medizinisch-technische Radiologieassistenten

C Qualitätssicherung

C-1 Teilnahme an der externen vergleichenden Qualitätssicherung nach § 137 Abs. 1 Satz 3 Nr. 1 SGB V (BQS-Verfahren)

C-1.1 Im Krankenhaus erbrachte Leistungsbereiche / Dokumentationsrate

<i>Leistungsbereich</i>	<i>Fallzahl</i>	<i>Dok-Rate</i>	<i>Kommentar</i>
Ambulant erworbene Pneumonie	199	94,5%	
Cholezystektomie	138	100%	
Geburtshilfe	553	100%	
Gynäkologische Operationen	306	100%	
Herzschrittmacher-Aggregatwechsel	24	95,8%	
Herzschrittmacher-Implantation	80	100%	
Herzschrittmacher-Revision / Systemwechsel / Explantation	< 20	100%	
Hüft-Endoprothesen-Erstimplantation	253	98,4%	
Hüft-Totalendoprothesen-Wechsel und -komponentenwechsel	29	86,2%	
Hüftgelenknahe Femurfraktur	96	100%	
Knie-Totalendoprothesen-Erstimplantation	219	100%	
Knie-Totalendoprothesen-Wechsel und -komponentenwechsel	30	96,7%	
Mammachirurgie	104	100%	
<i>Leistungsbereich¹</i>	--	--	<i>Kommentar</i>
Dekubitusprophylaxe	--	--	siehe Fußnote
<i>Leistungsbereich</i>	<i>Fallzahl</i>	<i>Dok-Rate</i>	<i>Kommentar</i>
Gesamt	2040	100%	

Tabelle C-1.1: Im Krankenhaus erbrachte Leistungsbereiche / Dokumentationsrate

¹ Da das BQS-Verfahren zur Dekubitusprophylaxe an die Leistungsbereiche isolierte Aortenklappen-chirurgie, Hüft-Endoprothesen-Erstimplantation, Hüft-TEP-Wechsel und -komponentenwechsel, hüftgelenknahe Femurfraktur, Knie-TEP-Erstimplantation, Knie-TEP-Wechsel und -komponentenwechsel, kombinierte Koronar- und Aortenklappenchirurgie und isolierte Koronarchirurgie gekoppelt ist, existieren hier keine gesonderten Angaben über Fallzahlen und Dokumentationsrate. Fallzahl und Dokumentationsrate im Leistungsbereich Dekubitusprophylaxe können aus den Angaben in den jeweiligen Leistungsbereichen abgelesen werden.

C-1.2 Ergebnisse für ausgewählte Qualitätsindikatoren aus dem BQS-Verfahren

C-1.2 A Vom Gemeinsamen Bundesausschuss als uneingeschränkt zur Veröffentlichung geeignet bewertete Qualitätsindikatoren

C-1.2 A.I Qualitätsindikatoren, deren Ergebnisse keiner Bewertung durch den Strukturierten Dialog bedürfen oder für die eine Bewertung durch den Strukturierten Dialog bereits vorliegt

Leistungsbereich und Qualitätsindikator	Kennzahlbezeichnung	Bewertung durch Strukt. Dialog	Vertrauensbereich	Ergebnis (Einheit)	Zähler / Nenner	Referenzbereich (bundesweit)	Kommentar / Erläuterung
Gallenblasenentfernung Klärung der Ursachen angestaute Gallenflüssigkeit vor der Gallenblasenentfernung	Präoperative Diagnostik bei extrahepatischer Cholestase	8	63% - 100%	100 %	8 / 8	= 100%	
Gallenblasenentfernung Feingewebliche Untersuchung der entfernten Gallenblase	Erhebung eines histologischen Befundes	1	95,9% - 100%	99,3 %	137 / 138	= 100%	
Gallenblasenentfernung Ungeplante Folgeoperation(en) wegen Komplikation(en)	Reinterventionsrate	8	0% - 6,1%	1,1 %	Aus Datenschutzgründen keine Angabe	<= 1,5%	
Geburtshilfe Zeitspanne zwischen dem Entschluss zum Notfallkaiserschnitt und der Entbindung des Kindes	E-E-Zeit bei Notfallkaiserschnitt	8		100 %	11 / 11	>= 95%	
Geburtshilfe Anwesenheit eines Kinderarztes bei Frühgeburten	Anwesenheit eines Pädiaters bei Frühgeborenen	8		100 %	7 / 7	>= 90%	

Leistungsbereich und Qualitätsindikator	Kennzahlbezeichnung	Bewertung durch Strukt. Dialog	Vertrauensbereich	Ergebnis (Einheit)	Zähler / Nenner	Referenzbereich (bundesweit)	Kommentar / Erläuterung
Geburtshilfe Vorgeburtliche Gabe von Medikamenten zur Unterstützung der Lungenentwicklung bei Frühgeborenen	Antenatale Kortikosteroidtherapie: bei Geburten mit einem Schwangerschaftsalter von 24+0 bis unter 34+0 Wochen unter Ausschluss von Totgeburten und mit einem präpartalen stationären Aufenthalt von mindestens zwei Kalendertagen	8		Ergebnis wurde dem Krankenhaus nicht mitgeteilt		>= 95%	
Frauenheilkunde Vorbeugende Gabe von Antibiotika bei Gebärmutterentfernungen	Antibiotikaprofylaxe bei Hysterektomie	8	96,2% - 99,9%	99,0 %	189 / 191	>= 90%	
Frauenheilkunde Vorbeugende Medikamentengabe zur Vermeidung von Blutgerinnseln bei Gebärmutterentfernungen	Thromboseprophylaxe bei Hysterektomie	8	96,8% - 100%	99,4	178 / 179	>= 95%	
Herzschrittmachereinsatz Entscheidung für die Herzschrittmacher-Behandlung	Leitlinienkonforme Indikationsstellung bei bradykarden Herzrhythmusstörungen	8	95,7% - 100%	100 %	Aus Datenschutzgründen keine Angabe	>= 90%	
Herzschrittmachereinsatz Auswahl des Herzschrittmachersystems	Leitlinienkonforme Systemwahl bei bradykarden Herzrhythmusstörungen	8	95,7% - 100%	100 %	84 / 84	>= 90%	

Leistungsbereich und Qualitätsindikator	Kennzahlbezeichnung	Bewertung durch Strukt. Dialog	Vertrauensbereich	Ergebnis (Einheit)	Zähler / Nenner	Referenzbereich (bundesweit)	Kommentar / Erläuterung
Herzschrittmachereinsatz Entscheidung für die Herzschrittmacher-Behandlung und die Auswahl des Herzschrittmachersystems	Leitlinienkonforme Indikationsstellung und leitlinienkonforme Systemwahl bei bradykarden Herzrhythmusstörungen	8	95,7% - 100%	100 %	84 / 84	>= 80%	
Herzschrittmachereinsatz Komplikationen während oder nach der Operation	Perioperative Komplikationen: Sondendislokation im Vorhof	8	0,0% - 5,4%	0 %	Aus Datenschutzgründen keine Angabe	<= 3%	
Herzschrittmachereinsatz Komplikationen während oder nach der Operation	Perioperative Komplikationen: Sondendislokation im Ventrikel	8	0% - 4,3%	0 %	Aus Datenschutzgründen keine Angabe	<= 2%	
Hüftgelenkersatz Ausrenkung des künstlichen Hüftgelenkes nach der Operation	Endoprothesenluxation	8	0,2% - 3,5%	1,2 %	Aus Datenschutzgründen keine Angabe	<= 5%	
Hüftgelenkersatz Entzündung des Operationsbereichs nach der Operation	Postoperative Wundinfektion	8	0,1% - 2,9%	0,8 %	Aus Datenschutzgründen keine Angabe	<= 3%	
Hüftgelenkersatz Ungeplante Folgeoperation(en) wegen Komplikation(en)	Reinterventionen wegen Komplikation	8	1,6% - 6,8%	3,6 %	9 / 249	<= 9%	
Kniegelenkersatz Entzündung des Operationsbereichs nach der Operation	Postoperative Wundinfektion	8	0,1% - 3,3%	0,9 %	Aus Datenschutzgründen keine Angabe	<= 2%	
Kniegelenkersatz Ungeplante Folgeoperation(en) wegen Komplikation(en)	Reinterventionen wegen Komplikation	8	2,8% - 9,4%	5,5 %	12 / 219	<= 6%	

Leistungsbereich und Qualitätsindikator	Kennzahlbezeichnung	Bewertung durch Strukt. Dialog	Vertrauensbereich	Ergebnis (Einheit)	Zähler / Nenner	Referenzbereich (bundesweit)	Kommentar / Erläuterung
Brusttumoren Röntgenuntersuchung des entfernten Gewebes nach der Operation	Postoperatives Präparatröntgen	8	83,4% - 100%	96,9 %	31 / 32	>= 95%	
Brusttumoren Sicherheitsabstand zum gesunden Gewebe	Angabe Sicherheitsabstand: bei Mastektomie	8	81,0% - 100%	96,3 %	26 / 27	>= 95%	

C-1.2 A.II Qualitätsindikatoren, bei denen die Bewertung der Ergebnisse im Strukturierten Dialog noch nicht abgeschlossen ist und deren Ergebnisse daher für einen Vergleich noch nicht geeignet sind

Leistungsbereich und Qualitätsindikator	Kennzahlbezeichnung	Bewertung durch Strukt. Dialog	Vertrauensbereich	Ergebnis (Einheit)	Zähler / Nenner	Referenzbereich (bundesweit)	Kommentar / Erläuterung
Herzschrittmachereinsatz Komplikationen während oder nach der Operation	Perioperative Komplikationen: chirurgische Komplikationen	0					
Brusttumoren Bestimmung der Hormonempfindlichkeit der Krebszellen	Hormonrezeptoranalyse	0					
Brusttumoren Sicherheitsabstand zum gesunden Gewebe	Angabe Sicherheitsabstand: bei brusterhaltender Therapie	0					

Legende: Bewertung durch strukturierten Dialog

- 8 = Ergebnis unauffällig, kein Strukturierter Dialog erforderlich
- 1 = Krankenhaus wird nach Prüfung als unauffällig eingestuft
- 6 = Krankenhaus wird nach Prüfung als positiv auffällig, d. h. als besonders gut eingestuft
- 2 = Krankenhaus wird für dieses Erhebungsjahr als unauffällig eingestuft, in der nächsten Auswertung sollen die Ergebnisse aber noch mal kontrolliert werden
- 3 = Krankenhaus wird ggf. trotz Begründung erstmals als qualitativ auffällig bewertet
- 4 = Krankenhaus wird ggf. trotz Begründung wiederholt als qualitativ auffällig bewertet
- 5 = Krankenhaus wird wegen Verweigerung einer Stellungnahme als qualitativ auffällig eingestuft
- 9 = Sonstiges
- 0 = Derzeit noch keine Einstufung als auffällig oder unauffällig möglich, da der Strukturierte Dialog noch nicht abgeschlossen ist

C-2 Externe Qualitätssicherung nach Landesrecht gemäß § 112 SGB V

- Neonatalerhebung

C-3 Qualitätssicherung bei Teilnahme an Disease-Management-Programmen (DMP) nach § 137f SGB V

Das Krankenhaus nimmt an keinen Disease-Management-Programme teil.

C-4 Teilnahme an sonstigen Verfahren der externen vergleichenden Qualitätssicherung

Qualitätsprüfung von ultraschalldiagnostischen Leistungen durch die Kassenärztliche Vereinigung Sachsen

Teilnahme an der Stichprobenprüfung für das III. Quartal 2006. Es wurde bestätigt, dass alle Befunde den erforderlichen Qualitätsansprüchen entsprachen.

Qualitätssicherung Rektum-Carzinome / Elektivoperationen

seit 01.01.2005 Gesellschaft für Chirurgie, Institut für Qualitätssicherung in der operativen Medizin gGmbH Universität Magdeburg

Modellprojekt "Handchirurgische Versorgung"

Die Handchirurgie nimmt am Modellprojekt "Handchirurgische Versorgung" der Berufsgenossenschaften teil.

C-5 Umsetzung der Mindestmengenvereinbarung nach § 137 Abs. 1 S. 3 Nr. 3 SGB V

<i>Leistungsbereich</i>	<i>Mindestmenge (vorgegeben)</i>	<i>Erbrachte Menge (im Berichtsjahr 2006)</i>	<i>Ausnahmeregelung²</i>
Knie-TEP	50	249	<input type="checkbox"/>

Tabelle C-5: Umsetzung der Mindestmengenvereinbarung nach § 137 Abs. 1 S. 3 Nr. 3 SGB V

C-6 Ergänzende Angaben bei Nicht-Umsetzung der Mindestmengenvereinbarung nach § 137 Abs. 1 S. 3 Nr. 3 SGB V (Ausnahmeregelung)

Nicht zutreffend.

² Weitere Angaben unter C-6.

D Qualitätsmanagement

D-1 Qualitätspolitik

Qualitätsphilosophie

Qualität ist für uns keine Theorie, sondern Grundlage für das alltägliche Handeln. Sie beginnt im Kopf und äußert sich im Tun. Unsere eigenen Ansprüche an Qualität und die unserer Kunden und Partner zu erfüllen, ist darum ein unzweifelhafter Bestandteil der täglichen Arbeit, Führungsaufgabe und für die Weiterentwicklung unserer Kliniken unverzichtbar.

Grundlage der Qualitätspolitik ist das Leitbild der Elblandkliniken, das in einem strukturierten Prozess unter Beteiligung der Mitarbeiter entstand.

Die Kernaussagen des Leitbildes sind verbindliche Richtlinie und gemeinsames Fundament unserer Arbeit:

- Jeder, der unsere Hilfe benötigt, wird sie bekommen.
- Wir sind uns unserer gesellschaftliche Verantwortung bewusst.
- Wir behandeln kompetent und patientenorientiert.
- Wir wachsen mit Augenmaß.
- Wir führen durch Anerkennung und Vorbild.
- Wir geben Mitarbeitern Perspektiven.

Durch die gemeinsamen Anstrengungen aller Mitarbeiter der Elblandkliniken und ihre hohe fachliche und soziale Kompetenz werden diese Grundsätze Tag für Tag bei der Behandlung und Pflege unserer Patienten umgesetzt.

Ausgehend von der Würde des Menschen und der Persönlichkeit des Einzelnen, unabhängig von Herkunft, Alter, Kultur und Religion, wird jedem Patienten Hilfe gegeben, Leiden geheilt oder gelindert und Unterstützung besonders in kritischen Situationen des Lebens gewährt.

Der hohe medizinische Standard in allen Fachbereichen wird unter anderem durch regelmäßige externe und interne Fortbildungen gewährleistet.

Die interdisziplinäre Teamarbeit in den Einrichtungen und zwischen den Standorten, die kollegiale Zusammenarbeit mit den niedergelassenen Ärzten sowie die enge Kooperation mit umliegenden Krankenhäusern der Schwerpunktversorgung (Universitätsklinikum Dresden, Städtisches Krankenhaus Dresden-Friedrichstadt) ist Bestandteil der täglichen Arbeit. Um die Qualität unserer Arbeit weiter zu verbessern beteiligen sich Mitarbeiter verschiedener Fachbereiche an überregionalen Arbeitsgruppen.

Die Elblandkliniken Meißen-Radebeul sind **Akademisches Lehrkrankenhaus** des Universitätsklinikums Carl Gustav Carus an der Technischen Universität Dresden. Den Studierenden wird in unserem Krankenhaus ergänzend zu ihrem theoretischen Wissen durch eine qualifizierte Anleitung während des letzten Ausbildungsjahres die Basis für ihre ärztliche Tätigkeit vermittelt.

In unserer **Medizinischen Berufsfachschule** bieten wir zukünftigen Pflegekräften eine qualifizierte Ausbildung auf hohem Niveau. Den praktischen Teil der Ausbildung absolvieren die Schüler in unseren Krankenhäusern. Dadurch sichern wir ein auf neuen Erkenntnissen basierendes Pflegeniveau auf den Stationen.



Als Mitglied im **Deutschen Netz gesundheitsfördernder Krankenhäuser e.V.** engagieren wir uns im Rahmen gesundheitsfördernder Projekte in besonderer Weise für unsere Patienten, die Bevölkerung im Umkreis und unsere Mitarbeiter.

Qualitätsmanagementansatz

Im März 2007 wurden die Elblandkliniken nach dem KTQ-Verfahren 5.0 (Kooperation für Transparenz und Qualität) zertifiziert.

Im Vorfeld wurde ein umfangreiches Qualitätsmanagementkonzept erarbeitet und implementiert.

Wir planen unser Tun, handeln nach diesem Plan, überprüfen unser Handeln und leiten Verbesserungen ab, die in neue Planungen einfließen.

Dies ist unsere Methode zur systematischen Sicherung und Verbesserung der Qualität in allen Bereichen des Krankenhauses.

Wie das praktisch aussieht, beschreiben wir im Folgenden:

Patientenorientierung

- Patienten der Elblandkliniken werden nach den aktuellen wissenschaftlichen Erkenntnissen der Fachgesellschaften behandelt.
- Wir pflegen die Patienten nach Pflegestandards, die regelmäßig aktualisiert und den Ergebnissen der Pflegeforschung angepasst werden.
- Patientenbezogene Teamarbeit zwischen den Fachbereichen der Elblandkliniken
- Zentrale Notfallambulanz: Neben dem diensthabenden Arzt der Notfallambulanz werden, wenn nötig, die jeweiligen Fachärzte in die Behandlung einbezogen.
- Wir halten Fachambulanzen (Chirurgie, Handchirurgie, Orthopädie, Gynäkologie, Innere Medizin) und ein Zentrum für minimal-invasive Chirurgie vor.
- Wir bieten ambulante Operationen in verschiedenen Fachrichtungen an.
- Beschwerden, Anregungen und Anfragen werden von der Leitung des Hauses bearbeitet und sind für uns Anlass, unsere Arbeit zu verbessern. Es gibt eine Patientenfürsprecherin, die sich für die Belange der Patienten einsetzt.
- Allen Patienten und Angehörigen steht der Sozialdienst zur Verfügung.
- Gottesdienste und Gespräche mit den Seelsorgern (evangelisch / katholisch) werden angeboten.
- Informationsbroschüren, Flyer der Fachabteilungen und die Homepage geben einen Überblick über das Leistungsspektrum und die Angebote.
- Ein Wegeleitsystem dient der schnellen Orientierung im Haus und der Sicherheit der Patienten
- Kostenlose Parkplätze stehen in unmittelbarer Nähe zum Krankenhaus zur Verfügung.



Verantwortung und Führung

- Wir orientieren uns an gemeinsam erarbeiteten Führungsgrundsätzen
- In Führungskräfte trainings mit Unterstützung eines externen Partners werden die Mitarbeiter für ihre Führungsaufgaben qualifiziert.
- In einem strukturierten Besprechungswesen werden Entscheidungen getroffen und transparent gemacht.

Wirtschaftlichkeit

- Eine effiziente Krankenhausbetriebsführung bildet die Basis für unsere Arbeit am Patienten.
- Das medizinische Controlling unter Leitung eines Arztes wird von Kodierassistenten unterstützt.

Prozessorientierung

- In je zwei Fachabteilungen pro Standort wurden in einem Pilotprojekt klinische Behandlungspfade erstellt. Im Sinne des Prozessmanagements setzen wir diese Arbeit fort.
- Ergebnisse der Befragungen sowie die Arbeit in problemorientierten Arbeitsgruppen und Qualitätszirkeln werden genutzt, um die internen Abläufe patientenorientiert zu optimieren.

Mitarbeiterorientierung

- Alle Abteilungen verfügen über Fortbildungsbudgets.
- Den Mitarbeitern werden Fortbildungstage gewährt.
- Wir führen schrittweise Mitarbeiter-Jahresgespräche im Rahmen der Personalentwicklung ein.
- Neue Mitarbeiter werden strukturiert eingearbeitet.

Fehlervermeidung und Umgang mit Fehlerquellen

- Risikomanagement-Arbeitsgruppen arbeiten daran, Fehlerquellen auszuschalten und Fehler zu vermeiden.
- In der Anästhesiologie wird das CIRS-System (anonyme Fehler- und Beinahefehlermeldung) etabliert.
- Tägliche Visiten und Fachkonferenzen prüfen die Therapien zeitnah und dienen dem Austausch und der Optimierung.

Kontinuierlicher Verbesserungsprozess

- Wir entwickeln unser Qualitätsmanagementsystem ständig weiter.
- Interne und externe Fortbildungen liefern neue Impulse.
- Die Arbeit in Fachkommissionen, Arbeitsgruppen und Projekten sorgt für kontinuierliche Verbesserungen.

Kommunikation

- Das Intranet wurde zur Kommunikationsplattform ausgebaut.
 - Das QM-Handbuch ist in das Intranet integriert.
- Ein umfangreiches System der Regelkommunikation sichert die Informationsweitergabe.

D-2 Qualitätsziele

Übergeordnetes Ziel der Elblandkliniken ist es, eine gleich bleibend hohe medizinische und pflegerische Qualität in der Behandlung und Betreuung unserer Patienten bereit zu stellen.

Das Leitbild, das medizinische Konzept, die Ergebnisse der KTQ-Selbstbewertung und der Wirtschaftsplan sind Grundlage für konkrete Qualitätsziele.

Dazu gehören u. a.:

- Investitionen in innovative, schonende Technik
- schrittweise Umsetzung der nationalen Expertenstandards in der Pflege
- Erstellung von klinischen Behandlungspfaden
- Unterstützung der Eigenverantwortung unserer Patienten (Durchführung regelmäßiger Herzwochen, Beratungen, Zusammenarbeit mit Selbsthilfe- und Sportgruppen)
- Minimierung von Wartezeiten
- Steigerung der Zufriedenheit unserer Patienten, Mitarbeiter und Einweiser, deren Zufriedenheit wir durch regelmäßige Befragungen überprüfen
- Bereitstellung von Ausbildungs- und Praktikumsplätzen
- Nutzung der Potentiale der Mitarbeiter durch Ausbau der Projektarbeit
- Weiterentwicklung des Beschwerdemanagements
- Bereitstellung einer lückenlosen Versorgungskette (Angliederung einer Rehabilitationseinrichtung, Entwicklung von Modellen zur Integrierten Versorgung, Planung eines Medizinischen Versorgungszentrums)
- Zertifizierung nach KTQ
- solide, wirtschaftliche Rahmenbedingungen durch effiziente Krankenhausbetriebsführung
- Vergabe von Aufträgen vorrangig an regionale Kleinbetriebe

In einer jährlichen Qualitätskonferenz wird die Umsetzung und der Erreichungsgrad der Ziele reflektiert und überprüft. Diese Ergebnisse führen zu weiteren Maßnahmen und einer Weiterentwicklung der Ziele.

Alle Mitarbeiter tragen durch ihr Engagement, ihre Leistungsfähigkeit und Kreativität zur kontinuierlichen Verbesserung bei und sind mitverantwortlich für das Erreichen der gesetzten Ziele.

D-3 Aufbau des einrichtungsinternen Qualitätsmanagements

Verantwortlich für das Qualitätsmanagement des Unternehmens ist der **Geschäftsführer**.

Darüber hinaus ist das Qualitätsmanagement eine Aufgabe des gesamten Unternehmens und in besonderer Weise aller Führungskräfte.

Die **Qualitätsmanagement-Beauftragte** arbeitet in einer Stabsstelle, die direkt beim Geschäftsführer angesiedelt ist. Ihre Aufgabe ist es, die Maßnahmen zur Qualitätsentwicklung zu koordinieren, zu unterstützen und zu überwachen. Sie steht zur Beratung, für Schulungen, für Datenerhebungen sowie als Gesprächspartner für alle qualitätsrelevanten Belange zur Verfügung und bildet eine innerbetriebliche Servicestelle.

Ein abteilungs- und hierarchieübergreifendes **QM-Team** unterstützt die Arbeit der Qualitätsmanagementbeauftragten, plant qualitätsverbessernde Maßnahmen und bereitet diesbezüglich Beschlüsse für die Betriebsleitung vor.

In allen Bereichen wurden **Qualitätsbeauftragte** / Risikomanagementbeauftragte eingesetzt, die innerhalb der Abteilung für die Umsetzung des Qualitätsmanagements mitverantwortlich sind. Sie identifizieren Risiken und Verbesserungsmöglichkeiten, erarbeiten Lösungsvorschläge, wirken bei der Umsetzung von Qualitätsaktivitäten mit und kommunizieren Qualitätsthemen in ihren Abteilungen.

Einmal jährlich tritt die **Qualitätskonferenz** zusammen. Sie besteht aus allen Stellen und Funktionen des Qualitätsmanagements, dem Betriebsrat und der Betriebsleitung (Geschäftsführer, Verwaltungsdirektor, Verwaltungsleiterin, Pflegedienstleitungen und leitenden Chefärzten). Sie diskutiert und bewertet den jährlichen Bericht des QM, überprüft den Qualitätsentwicklungsplan und gibt neue Impulse. Die Qualitätskonferenz hat eine überprüfende, beratende und bewertende Funktion.

In Projektgruppen werden einzelne Themen gezielt bearbeitet.

Diese dezentrale, praxisnahe Qualitätsarbeit verstehen wir wie das gesamte Qualitätsmanagement als einen kontinuierlichen Entwicklungs- und Verbesserungsprozess.

D-4 Instrumente des Qualitätsmanagements

Regelmäßig tagende (problemorientierte) Arbeitsgruppen

- drei QM/RM-Arbeitsgruppen
- Wundmanagement
- Entlassungsmanagement

Interne Audits

Beschwerdemanagement

Morbiditäts- und Mortalitätsbesprechungen

Befragungen

Wartezeitenmanagement

Hygienemanagement

Pflegevisiten

Risikomanagement

Pflege- und Behandlungsstandards



Kennzahlen und Messgrößen

Maßnahmen zur Patienteninformation und –aufklärung

D-5 Qualitätsmanagement-Projekte

Im Krankenhaus sind folgende ausgewählte Projekte des Qualitätsmanagements im Berichtszeitraum durchgeführt worden:

- **Durchführung einer Patientenbefragung**

Um unsere Arbeit aus Sicht der Patienten überprüfen und reflektieren zu können, befragten wir unsere stationären Patienten mit einem Fragebogen. Insgesamt über 2000 Patienten beteiligten sich an der Befragung und gaben uns wertvolle Rückmeldungen. Wir freuen uns über viele positive Bewertungen. Die kritischen Hinweise sind uns Ansporn, unsere Arbeit weiter zu verbessern und Veränderungen in Gang zu setzen. Die Ergebnisse wurden in Arbeitsgruppen ausgewertet und Maßnahmen davon abgeleitet. Den Mitarbeitern wurden die Ergebnisse vorgestellt, um den internen Dialog zur Qualitätsverbesserung anzuregen. Den Patienten präsentierten wir ausgewählte Ergebnisse auf Schautafeln.

- **Durchführung einer Mitarbeiterbefragung**

Im Februar/März 2006 befragten wir alle Mitarbeiter der Elblandkliniken Meißen-Radebeul zu den Kategorien Mitarbeiterorientierung, Führungsverhalten, Planung und Information, Mitarbeiterzufriedenheit, Mittelverwendung / aufgabenbezogene Information, Patienten- / Kundenzufriedenheit und gesellschaftliches Engagement. Reichlich ein Drittel der Mitarbeiter beteiligte sich. Sie bestätigten uns, die Elblandkliniken sind ein guter Arbeitgeber. Auf Grund der Ergebnisse der Befragung wurden Maßnahmen zur Verbesserung ergriffen. Dazu gehörten u.a. die Einführung von Mitarbeiterjahresgesprächen und die Implementierung eines Rahmeneinarbeitungskonzeptes für neue Mitarbeiter. Jeder Mitarbeiter hat die Möglichkeit, die Ergebnisse einzusehen.

- **Durchführung einer Einweiserbefragung**

Befragt wurden alle niedergelassenen Ärzte, die im Kalenderjahr 2005 mindestens 5 Patienten in die Elblandkliniken Meißen-Radebeul eingewiesen hatten. Von 500 versendeten Fragebögen erhielten wir 28% zurück. Das zeigte uns das hohe Interesse der niedergelassenen Kollegen an einer erfolgreichen Zusammenarbeit.

Erbeten wurden u.a. Einschätzungen zum Image des Krankenhauses, zur Qualität der Behandlung und Betreuung in den einzelnen Fachabteilungen, zur Zusammenarbeit und Information, zum Vergleich mit anderen Kliniken, zu den Einweisungsgründen, zu Rückmeldungen der Patienten und zur Teilnahme an Fortbildungen.

Im Vergleich zu anderen Kliniken können wir uns über eine gute Bewertung freuen. Gleichzeitig haben wir Hinweise erhalten, wo wir etwas verbessern können. So werden wir die Zeit, bis ein Arztbrief erstellt ist, verkürzen und die Notfallambulanz Meißen neu organisieren.

Die befragten Ärzte erhielten eine schriftliche Rückmeldung.

- **Erarbeitung eines Leitbildes für die Elblandkliniken Meißen-Radebeul**

In einem strukturierten Prozess unter Beteiligung vieler Mitarbeiter entstand das Leitbild unserer Kliniken. In mehreren Workshops wurden Schwerpunkte gebildet, mit Inhalten gefüllt, diskutiert und schrittweise von einer berufs- und hierarchieübergreifenden Redaktionsgruppe formuliert und die Anregungen eingearbeitet. Dieses Projekt unterstützte die Integration der Mitarbeiter beider Standorte durch viele Begegnungen und ein gemeinsames Fest.

Das entstandene Leitbild wirkt nun nach innen als gemeinsames Selbstverständnis und Fundament unserer Arbeit und nach außen als verbindliche Qualitätsaussage. Es mit Leben zu füllen, ist Herausforderung für alle Mitarbeiter. Dabei unterstützen uns vom Leitbild abgeleitete Qualitätsziele und Führungsgrundsätze.

- **Einführung eines Personalentwicklungskonzeptes**

Die Ergebnisse der Mitarbeiterbefragung führten dazu, dass eine Projektgruppe ein Personalentwicklungskonzept erarbeitete. Besonderes Augenmerk wurde auf die von den Mitarbeitern identifizierten Schwachstellen gelegt.

In diesem Zusammenhang wurden für alle Mitarbeiter Stellen- und Aufgabenbeschreibungen erstellt. Die Einarbeitung neuer Mitarbeiter wurde in einem Rahmeneinarbeitungskonzept strukturiert. Ein Seminartransferbogen wurde eingeführt. Damit wird der Transfer des in Fort- und Weiterbildungsveranstaltungen erworbenen Wissens in die Praxis unterstützt. Und in zwei Pilotbereichen wurden Mitarbeiterjahresgespräche eingeführt. Die anderen Bereiche werden schrittweise folgen.

- **Einführung eines neuen Krankenhausinformationssystems**

Zur Ermittlung der Anforderungen an das neue System wurde ein Pflichtenheft unter Einbeziehung aller Abteilungen erstellt. Danach erfolgten die europaweite Ausschreibung und die Entscheidung für einen Anbieter. Damit das neue System unseren Erwartungen entspricht konnten die Mitarbeiter in vielen Teilprojektgruppen ihre Anforderungen formulieren und sich aktiv an der Gestaltung des KIS beteiligen. Alle Mitarbeiter wurden in den für sie relevanten Teilbereichen umfassend geschult. Am 01.01.2007 startete das neue System und verbessert viele Arbeitsprozesse. Beispielsweise wird die Arztbriefherstellung erleichtert und damit zeitlich verkürzt sowie das Bestellmanagement in der Funktionsdiagnostik optimiert.

- **Reorganisation der Notfallambulanz**

Um eine qualitativ hochwertige Erstversorgung in angemessener Zeit für die Patienten unserer Notfallambulanz zu realisieren, wurde eine Reihe von organisatorischen Maßnahmen ergriffen. Dazu gehören die Umstrukturierung der Leitungsverantwortung, die Benennung von Ansprechpartnern der verschiedenen Fachbereiche, personelle Unterstützung durch Mitarbeiter der Verwaltung am Wochenende und die Optimierung der Abläufe. Die Dauer von der Ankunft bis zum Verlassen der Notfallambulanz wird für jeden Patienten erfasst und regelmäßig ausgewertet.

Weitere Projekte waren:

- **Optimierung des OP-Managements**
- **Erstellung eines elektronischen Qualitätsmanagement-Handbuchs**
- **Gründung eines Ethikkomitees**
- **Erarbeitung eines Konzeptes zur Dokumentation von Patientendaten**
- **Prozessmanagement / Erstellung von Behandlungspfaden**
- **Konzept zur Interdisziplinären Intensivmedizin**



D-6 Bewertung des Qualitätsmanagements

Unsere Qualität wollen wir an öffentlichen, anerkannten Standards messen lassen.

Das Krankenhaus hat sich im Berichtszeitraum an folgenden Maßnahmen zur Bewertung von Qualität bzw. des Qualitätsmanagements beteiligt (Selbst- oder Fremdbewertungen):

- **Zertifizierung nach den Qualitätskriterien der KTQ (Manual 5.0)**

Wir führten eine Selbstbewertung nach den Qualitätskriterien der KTQ durch und erhielten im März 2007 nach Prüfung durch externe Experten das Zertifikat der KTQ (Kooperation für Transparenz und Qualität im Gesundheitswesen). Hinter KTQ stehen die Spitzenverbände der Krankenkassen, die Bundesärztekammer, die Deutsche Krankenhausgesellschaft und der Deutsche Pflegerat.

Hauptinhalt der Begutachtung ist die Patientenversorgung. Aber auch Mitarbeiterorientierung, Sicherheit, Informationswesen, Krankenhausführung und Qualitätsmanagement wurden hinterfragt und bewertet.

- **Akkreditierung des Labors**

Akkreditierung bedeutet eine Qualitätszertifizierung der Abteilung Laboratoriumsmedizin nach der DIN EN ISO 15819 „Besondere Anforderungen an die Qualität und Kompetenz Medizinischer Laboratorien“. Sie erfolgte durch die ZLG (Zentralstelle der Länder für Gesundheitsschutz bei Arzneimitteln und Medizinprodukten).

- **Zertifikat des Sächsischen Landesamtes für Mess- und Eichwesen**

Das Labor Meißen erhielt dieses Zertifikat über die richtlinienkonforme Qualitätskontrolle und Einhaltung der geforderten Vorgaben bei überwachungspflichtigen Messgrößen.

- **Teilnahme an der gesetzlich vorgeschriebenen externen Qualitätssicherung durch die Bundesgeschäftsstelle bzw. Landesgeschäftsstelle Qualitätssicherung**

siehe Basisteil

- **Teilnahme an der Neonatalerhebung der Sächsischen Landesärztekammer**

- **externes Dokumentationsaudit**

In Vorbereitung der KTQ-Zertifizierung wurde ein Dokumentationsaudit durch Experten einer externen Krankenhausberatungsfirma durchgeführt.

